



แผนพัฒนาท้องถิ่น  
(พ.ศ.๒๕๖๖ - ๒๕๗๐)  
ฉบับทบทวน ประจำปี ๒๕๖๕

งานนโยบายและแผน สำนักปลัด  
องค์การบริหารส่วนตำบลลุมพุก  
อำเภอเมืองบุรีรัมย์ จังหวัดบุรีรัมย์  
<http://www.loompook.go.th>

## คำนำ

ด้วยระเบียบกระทรวงมหาดไทยว่าด้วยการจัดทำแผนพัฒนาขององค์กรปกครองส่วนท้องถิ่น พ.ศ. ๒๕๔๘ แก้ไขเพิ่มเติมถึง (ฉบับที่ ๓) พ.ศ. ๒๕๖๑ และหนังสือกระทรวงมหาดไทย ด่วนที่สุด ที่ มท ๐๘๑๐.๓/ว๗๔๖๗ ลงวันที่ ๑๔ ธันวาคม ๒๕๖๓ เรื่อง แนวทางการจัดทำแผนพัฒนาท้องถิ่น(พ.ศ. ๒๕๖๖ - ๒๕๗๐) ขององค์กรปกครองส่วนท้องถิ่น กำหนดให้องค์กรปกครองส่วนท้องถิ่นดำเนินการจัดทำหรือทบทวน แผนพัฒนาท้องถิ่นให้แล้วเสร็จภายในเดือนตุลาคมก่อนปีงบประมาณถัดไป ซึ่งในการจัดทำแผนพัฒนาท้องถิ่น ขององค์กรปกครองส่วนท้องถิ่น สามารถนำข้อมูลจากแผนพัฒนาท้องถิ่น ฉบับปัจจุบัน มาทบทวนและปรับใช้ ในการจัดทำหรือทบทวนแผนพัฒนาท้องถิ่น (พ.ศ. ๒๕๖๖ - ๒๕๗๐) โดยพิจารณาให้มีความสอดคล้องกับ ยุทธศาสตร์การพัฒนาขององค์กรปกครองส่วนท้องถิ่นในเขตจังหวัด ยุทธศาสตร์จังหวัด ยุทธศาสตร์กลุ่มจังหวัด แผนพัฒนาจังหวัด แผนพัฒนากลุ่มจังหวัด แผนพัฒนาภาค แผนพัฒนาเศรษฐกิจและสังคมแห่งชาติ ยุทธศาสตร์ชาติ ๒๐ ปี และเป้าหมายการพัฒนาที่ยั่งยืน (Sustainable Development Goals; SDGs) เพื่อให้การพัฒนาท้องถิ่นขององค์กรปกครองส่วนท้องถิ่นตามอำนาจหน้าที่ในการจัดทำบริการสาธารณะและ กิจกรรมสาธารณะขององค์กรปกครองส่วนท้องถิ่น เป็นไปเพื่อประโยชน์สุขของประชาชน และให้คำนึงถึงการมีส่วนร่วมของประชาชนในการจัดทำแผนพัฒนาขององค์กรปกครองส่วนท้องถิ่น โดยใช้วิธีการบริหารกิจการ บ้านเมืองที่ดี

“แผนพัฒนาท้องถิ่น” หมายความว่า แผนพัฒนาท้องถิ่นขององค์กรปกครองส่วนท้องถิ่น ที่ กำหนดวิสัยทัศน์ ประเด็นยุทธศาสตร์ เป้าประสงค์ ตัวชี้วัด ค่าเป้าหมาย และกลยุทธ์ โดยสอดคล้องกับ แผนพัฒนาจังหวัด ยุทธศาสตร์การพัฒนาขององค์กรปกครองส่วนท้องถิ่นในเขตจังหวัด แผนพัฒนาอำเภอ แผนพัฒนาตำบล แผนพัฒนาหมู่บ้านหรือแผนชุมชน อันมีลักษณะเป็นการกำหนดรายละเอียดแผนงาน โครงการพัฒนา ที่จัดทำขึ้นสำหรับปีงบประมาณแต่ละปี ซึ่งมีความต่อเนื่องและเป็นแผนก้าวหน้า และให้ หมายความว่ารวมถึงการเพิ่มเติมหรือเปลี่ยนแปลงแผนพัฒนาท้องถิ่น

องค์การบริหารส่วนตำบลลุ่มพุก หวังเป็นอย่างยิ่งว่าแผนพัฒนาท้องถิ่น (พ.ศ. ๒๕๖๖ - ๒๕๗๐) ฉบับทบทวน ประจำปี ๒๕๖๕ ฉบับนี้ จะได้ใช้เป็นแนวทางการจัดทำงบประมาณประจำปีและ ตอบสนองความต้องการของประชาชนในเขตองค์การบริหารส่วนตำบลลุ่มพุกอย่างมีประสิทธิภาพต่อไป

องค์การบริหารส่วนตำบลลุ่มพุก



## สารบัญ

		หน้า
ส่วนที่ ๑	สภาพทั่วไปและข้อมูลพื้นฐาน	๑ - ๕
	๑) ด้านกายภาพ	
	๒) ด้านการเมือง/การปกครอง	
	๓) ประชากร	
	๔) สภาพทางสังคม	
	๕) ระบบบริการพื้นฐาน	
	๖) ระบบเศรษฐกิจ	
	๗) ศาสนา ประเพณี วัฒนธรรม	
	๘) ทรัพยากรธรรมชาติ (ด้านเกษตรและแหล่งน้ำ)	
	๙) ข้อมูลอื่นๆ	
ส่วนที่ ๒	ยุทธศาสตร์องค์การปกครองส่วนท้องถิ่น	๖ - ๓๒
	๑) ความสัมพันธ์ระหว่างแผนพัฒนาระดับมหภาค	
	๒) ยุทธศาสตร์ขององค์การปกครองส่วนท้องถิ่น	
	๓) การวิเคราะห์เพื่อการพัฒนา	
ส่วนที่ ๓	การนำแผนพัฒนาท้องถิ่นไปสู่การปฏิบัติ	๓๓ - ๓๘๙
	๑) ยุทธศาสตร์การพัฒนาและแผนงาน	
	๒) บัญชีโครงการพัฒนา	
ส่วนที่ ๔	แนวทางการติดตามประเมินผล	๓๙๐ - ๓๙๗
	๑) การติดตามและประเมินผลยุทธศาสตร์	
	๒) การติดตามและประเมินผลโครงการ	
	๓) สรุปผลการพัฒนาท้องถิ่นในภาพรวม	
	๔) ข้อเสนอแนะในการจัดทำแผนพัฒนาท้องถิ่นในอนาคต	



ประกาศองค์การบริหารส่วนตำบลลุมพุก  
เรื่อง ประกาศใช้แผนพัฒนาท้องถิ่น (พ.ศ. ๒๕๖๖ - ๒๕๗๐) ฉบับทบทวน ประจำปี ๒๕๖๕

ด้วยองค์การบริหารส่วนตำบลลุมพุก ได้ดำเนินการจัดทำแผนพัฒนาท้องถิ่น (พ.ศ. ๒๕๖๖ - ๒๕๗๐) ฉบับทบทวน ประจำปี ๒๕๖๕ ตามหนังสือกระทรวงมหาดไทย ที่ มท ๐๘๑๐.๓/๑๒๓๙ ลงวันที่ ๒๑ กุมภาพันธ์ ๒๕๖๕ ประกอบกับระเบียบกระทรวงมหาดไทยว่าด้วยการจัดทำแผนพัฒนาขององค์กรปกครองส่วนท้องถิ่น พ.ศ. ๒๕๔๘ และแก้ไขเพิ่มเติมถึง (ฉบับที่ ๓) พ.ศ. ๒๕๖๑ โดยได้ผ่านความเห็นชอบร่างแผนพัฒนาท้องถิ่น (พ.ศ. ๒๕๖๖ - ๒๕๗๐) ฉบับทบทวน ประจำปี ๒๕๖๕ จากสภาองค์การบริหารส่วนตำบลลุมพุก ในการประชุมสภา สมัยสามัญ สมัยที่ ๒ ครั้งที่ ๑ ประจำปี ๒๕๖๕ เมื่อวันที่ ๒๘ มิถุนายน พ.ศ. ๒๕๖๕ และผู้บริหารองค์การบริหารส่วนตำบลลุมพุก ได้พิจารณาอนุมัติให้ประกาศใช้แผนพัฒนาท้องถิ่น (พ.ศ. ๒๕๖๖ - ๒๕๗๐) ฉบับทบทวน ประจำปี ๒๕๖๕ ขององค์การบริหารส่วนตำบลลุมพุก แล้ว

อาศัยอำนาจตามระเบียบกระทรวงมหาดไทยว่าด้วยการจัดทำแผนพัฒนาขององค์กรปกครองส่วนท้องถิ่น พ.ศ. ๒๕๔๘ และแก้ไขเพิ่มเติมถึง (ฉบับที่ ๓) พ.ศ. ๒๕๖๑ หมวด ๓ ข้อ ๑๗ และข้อ ๑๘ องค์การบริหารส่วนตำบลลุมพุก จึงขอประกาศใช้แผนพัฒนาท้องถิ่น (พ.ศ. ๒๕๖๖ - ๒๕๗๐) ฉบับทบทวน ประจำปี ๒๕๖๕ เพื่อใช้เป็นแนวทางในการพัฒนาองค์การบริหารส่วนตำบลลุมพุก และเป็นแนวทางในการจัดทำงบประมาณ ต่อไป

จึงประกาศให้ทราบโดยทั่วกัน

ประกาศ ณ วันที่ ๒๙ เดือน มิถุนายน พ.ศ. ๒๕๖๕

(นายทรงวุฒิ ปะทีรัมย์)

นายกองค์การบริหารส่วนตำบลลุมพุก



ส่วนที่ ๑  
สภาพทั่วไป  
และข้อมูลพื้นฐาน

## ส่วนที่ ๑

### สภาพทั่วไปและข้อมูลพื้นฐานที่สำคัญขององค์การบริหารส่วนตำบลลุมพุก

#### ๑. ด้านกายภาพ

##### ๑.๑ ที่ตั้งของหมู่บ้านหรือตำบล

องค์การบริหารส่วนตำบลลุมพุก ได้รับการยกฐานะจากสภาตำบลลุมพุก เป็นองค์การบริหารส่วนตำบลลุมพุก โดยประกาศกระทรวงมหาดไทย เรื่องจัดตั้งองค์การบริหารส่วนตำบล และประกาศในราชกิจจานุเบกษา เล่ม ๑๑๓ ตอน ๙ง วันที่ประกาศ ๓๐ มกราคม พ.ศ. ๒๕๓๙ มีผลบังคับเมื่อวันที่ ๓๐ มีนาคม พ.ศ. ๒๕๓๙ ครอบคลุมพื้นที่จำนวน ๑๖ หมู่บ้าน (ปัจจุบันมี ๑๙ หมู่บ้าน) トラสัญลักษณ์ประจำองค์การบริหารส่วนตำบลลุมพุก คือ มีต้นไม้อยู่ข้างในหนองน้ำ ต้นไม้ หมายถึง ต้นลุมพุก ซึ่งในอดีตที่ผ่านมาได้ขึ้นเป็นจำนวนมากในบริเวณนี้

องค์การบริหารส่วนตำบลลุมพุก ตำบลลุมพุก อำเภอเมืองบุรีรัมย์ จังหวัดบุรีรัมย์ ตั้งอยู่ทางทิศตะวันตกของจังหวัดบุรีรัมย์ ห่างจากที่ว่าการอำเภอเมืองบุรีรัมย์ ๑๙ - ๒๐ กิโลเมตร การคมนาคมทางรถยนต์เป็นหลัก เส้นทางเข้าสู่ตำบลมีหลายเส้นทาง ได้แก่ ๑. ทางหลวงชนบทหมายเลข บร. ๓๐๕๘ สายบ้านบัว - หนองทะลอก ๒. ทางหลวงแผ่นดินหมายเลข ๒๑๘ สายบุรีรัมย์ - นางรอง ผ่านสามารถเชื่อมต่อไปจังหวัดอื่นๆ ได้ และใช้เป็นศูนย์กลางการพัฒนาในเขตตำบลลุมพุก

##### อาณาเขตติดต่อ

องค์การบริหารส่วนตำบลลุมพุก มีอาณาเขตติดต่อ ดังนี้

<u>ทิศเหนือ</u>	ติดต่อกับ	ตำบลบ้านบัว	อำเภอเมืองบุรีรัมย์
<u>ทิศตะวันออก</u>	ติดต่อกับ	ตำบลบ้านบัว	อำเภอเมืองบุรีรัมย์
<u>ทิศใต้</u>	ติดต่อกับ	ตำบลสะแกโพรง	อำเภอเมืองบุรีรัมย์
<u>ทิศตะวันตก</u>	ติดต่อกับ	ตำบลบ้านยาง	อำเภอลำปลายมาศ

เว็บไซต์ องค์การบริหารส่วนตำบลลุมพุก <http://www.loompook.go.th>

โทร. ๐-๔๕๖๓-๔๗๘๐

##### ๑.๒ ลักษณะภูมิประเทศ

พื้นที่ขององค์การบริหารส่วนตำบลลุมพุกอยู่สูงกว่าระดับน้ำทะเลประมาณ ๑๕๐ - ๑๘๐ เมตร สภาพภูมิประเทศมีลักษณะเป็นที่ราบลุ่มผสมดอนบางพื้นที่ ลักษณะดินส่วนใหญ่เป็นดินร่วนปนทรายประมาณร้อยละ ๘๕ มีความอุดมสมบูรณ์ตามธรรมชาติต่ำ สภาพพื้นที่ส่วนใหญ่ใช้ประโยชน์ทางเกษตรกรรม ประชากรมีอาชีพ ทำนา ทำไร่ เลี้ยงสัตว์

องค์การบริหารส่วนตำบลลุมพุก มีพื้นที่รับผิดชอบทั้งหมด ๕๗ ตารางกิโลเมตร หรือเท่ากับ ๓๕,๖๒๕ ไร่

##### ๑.๓ ลักษณะภูมิอากาศ

๑) อุณหภูมิสูงสุด	๔๑ องศาเซลเซียส	ต่ำสุด	๒๓ องศาเซลเซียส
เดือน	มี.ค.- มิ.ย.	อุณหภูมิประมาณ	๓๘ องศาเซลเซียส
เดือน	ก.ค.- ต.ค.	อุณหภูมิประมาณ	๓๕ องศาเซลเซียส
เดือน	พ.ย.-ก.พ.	อุณหภูมิประมาณ	๒๕ องศาเซลเซียส



ภาพที่ ๑ แสดงแผนที่ตั้งและอาณาเขต

หน้า ๗  
หน้า ๘

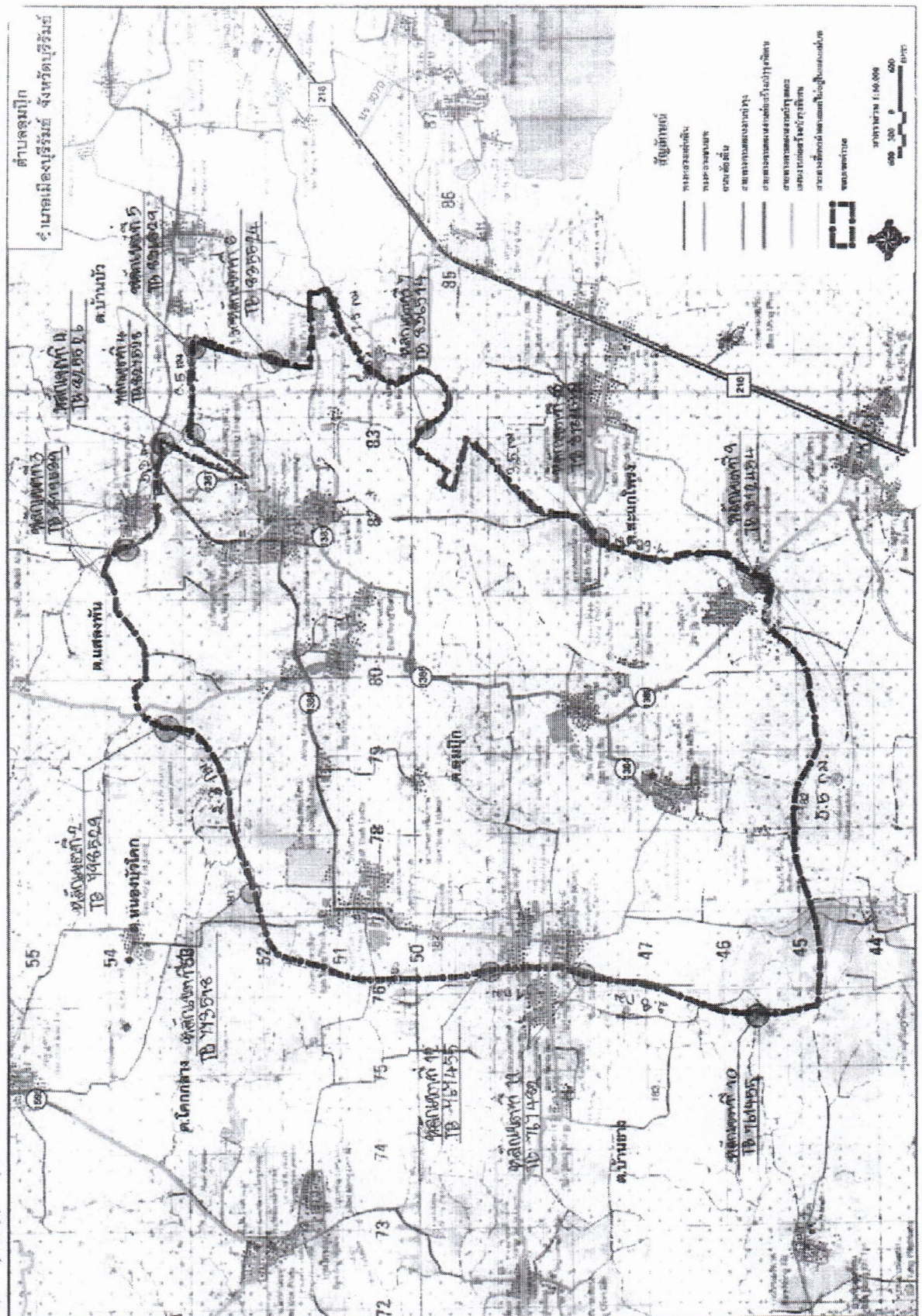



## ๒. ด้านการเมือง/การปกครอง

### ๒.๑ เขตการปกครอง

องค์การบริหารส่วนตำบลลุ่มปึกประกอบด้วยจำนวนหมู่บ้าน ๑๙ หมู่บ้าน

### ๒.๒ การเลือกตั้ง

การเลือกตั้งผู้บริหารและสมาชิกสภาองค์การบริหารส่วนตำบล ตามพระราชบัญญัติสภาตำบล และองค์การบริหารส่วนตำบล พ.ศ. ๒๕๓๗ และที่แก้ไขเพิ่มเติมถึงปัจจุบัน มีจำนวน ๑๙ หมู่บ้าน

คณะผู้บริหารองค์การบริหารส่วนตำบล ประกอบด้วย นายกองค์การบริหารส่วนตำบล พร้อมรองนายกองค์การบริหารส่วนตำบล จำนวน ๒ คน และเลขาธิการนายกฯ จำนวน ๑ คน ให้นายกองค์การบริหารส่วนตำบลควบคุมและรับผิดชอบการบริหารราชการขององค์การบริหารส่วนตำบลตามกฎหมาย

สภาองค์การบริหารส่วนตำบล ประกอบด้วยสมาชิกสภาองค์การบริหารส่วนตำบล จำนวน ๑๙ คน จาก ๑๙ หมู่บ้านๆ ละ ๑ คน ซึ่งมาจากการเลือกตั้งจากประชาชนในเขตองค์การบริหารส่วนตำบล อยู่ในตำแหน่งคราวละ ๔ ปี

## ๓. ประชากร

องค์การบริหารส่วนตำบลลุ่มปึก อำเภอเมืองบุรีรัมย์ จังหวัดบุรีรัมย์ มีจำนวนหมู่บ้านในเขตปกครอง ๑๙ หมู่บ้าน มีประชากรทั้งสิ้น ๘,๗๕๓ คน แยกเป็น ชาย ๔,๕๒๖ คน หญิง ๔,๒๒๗ คน จำนวนครัวเรือนทั้งหมด ๒,๑๘๘ ครัวเรือน ดังนี้

หมู่ที่	ชื่อบ้าน	ครัวเรือน	จำนวนประชากร		
			ชาย	หญิง	รวม
๑	บ้านหนองตะลุมปึก	๒๕๐	๓๘๙	๓๙๓	๗๘๒
๒	บ้านขาขันโลง	๑๒๒	๒๐๔	๒๒๕	๔๒๙
๓	บ้านไผ่น้อย	๑๑๙	๒๗๓	๒๕๒	๕๒๕
๔	บ้านหนองทะเลอก	๑๗๗	๓๕๓	๓๑๘	๖๗๑
๕	บ้านเสม็ด	๑๓๑	๓๑๗	๓๑๔	๖๓๑
๖	บ้านหนองไทร	๗๙	๑๗๐	๑๕๐	๓๒๐
๗	บ้านบุลาว	๙๙	๒๒๓	๒๒๘	๔๕๑
๘	บ้านหนองตะเคียน	๗๖	๑๓๗	๑๑๗	๒๕๔
๙	บ้านทานตะวัน	๑๐๙	๒๔๗	๒๓๐	๔๗๗
๑๐	บ้านตะแบก	๑๔๑	๓๔๖	๓๕๕	๗๐๑
๑๑	บ้านโคกเพชร	๗๘	๑๗๒	๑๘๗	๓๕๙
๑๒	บ้านหนองโหมง	๘๔	๑๖๘	๑๘๒	๓๕๐
๑๓	บ้านไผ่งาม	๙๕	๒๐๙	๒๐๒	๔๑๑
๑๔	บ้านดอนพรหม	๑๒๕	๑๘๘	๑๙๑	๓๗๙
๑๕	บ้านโสน	๑๓๒	๒๖๒	๒๘๐	๕๔๒
๑๖	บ้านหนองตาไก่	๗๖	๑๒๑	๑๒๐	๒๔๑
๑๗	บ้านลำดวน	๙๑	๑๕๔	๑๔๖	๓๐๐
๑๘	บ้านหนองกุงพัฒนา	๙๗	๒๔๖	๒๑๖	๔๖๒
๑๙	บ้านหนองคูพัฒนา	๑๐๗	๒๔๗	๒๒๑	๔๖๘

(ข้อมูลจากสำนักบริหารการทะเบียน อำเภอเมืองบุรีรัมย์ จังหวัดบุรีรัมย์ ณ วันที่ ๑๖ ตุลาคม พ.ศ. ๒๕๖๔)



#### ๔. สภาพทางสังคมในเขตองค์การบริหารส่วนตำบล

##### ๑. การศึกษา

โรงเรียนประถมศึกษา	๒	แห่ง
โรงเรียนขยายโอกาส	๒	แห่ง
ศูนย์พัฒนาเด็กเล็ก อบต.ลุ่มพริก	๓	แห่ง
ที่อ่านหนังสือพิมพ์ประจำหมู่บ้าน	๓	แห่ง

##### ๒. สาธารณสุข

โรงพยาบาลส่งเสริมสุขภาพตำบล	๑	แห่ง
อัตราการมีการใช้ส้วมราดน้ำ	๑๐๐	เปอร์เซ็นต์

#### ๕. ระบบการบริการพื้นฐาน

##### ๕.๑ การคมนาคม

###### ๑. ทางหลวงชนบท หมายเลข บร. ๓๐๕๘ สายบ้านบัว – หนองทะเลก

องค์การบริหารส่วนตำบลลุ่มพริก มีเส้นทางการคมนาคมติดต่อกับอำเภอและ องค์การบริหารส่วนตำบลใกล้เคียง โดยใช้ถนนสายบ้านบัว – หนองทะเลก เป็นหลัก

###### ๒. ทางหลวงแผ่นดิน หมายเลข ๒๑๘ สายบุรีรัมย์ – นางรอง

ระยะทางจากอำเภอเมืองบุรีรัมย์ – องค์การบริหารส่วนตำบลลุ่มพริก ประมาณ ๑๙ – ๒๐ กิโลเมตร โดยมีทางหลวงแผ่นดิน หมายเลข ๒๑๘ สายบุรีรัมย์ – นางรอง ผ่านสามารถเชื่อมต่อไปจังหวัดอื่นๆ

##### ๕.๒ การโทรคมนาคม

ระบบโทรคมนาคม หมายถึง ระบบการสื่อสารที่มีการให้บริการ เช่น โทรศัพท์ และการสื่อสารอื่นๆ ดังต่อไปนี้

###### ๑. โทรศัพท์ จำนวนโทรศัพท์สาธารณะในเขตพื้นที่ จำนวน ๒๔ หมายเลข

๒. ระบบเสียงตามสาย หอกระจายข่าว ระบบหอกระจายข่าวขององค์การบริหารส่วนตำบลลุ่มพริก มีจำนวน ๑๙ หมู่บ้าน สามารถให้บริการข่าวสารให้กับประชาชนได้ประมาณร้อยละ ๗๐

##### ๕.๓ การไฟฟ้า

ปัจจุบันการดำเนินการจำหน่ายไฟฟ้า ให้กับประชาชนในเขตองค์การบริหารส่วนตำบลลุ่มพริก อยู่ในความรับผิดชอบ และดำเนินงานโดยการไฟฟ้าส่วนภูมิภาคจังหวัดบุรีรัมย์ ในเขตองค์การบริหารส่วนตำบลลุ่มพริก ประชาชนมีไฟฟ้าใช้ทั่วถึงทั้ง ๑๙ หมู่บ้าน

##### ๕.๔ การประปา

องค์การบริหารส่วนตำบลลุ่มพริก ได้มีน้ำประปาบริการประชาชนในเขตองค์การบริหารส่วนตำบลลุ่มพริก ทุกหมู่บ้าน แต่ยังไม่ทั่วถึงทุกครัวเรือน

#### ๖. ระบบเศรษฐกิจ

##### โครงสร้างทางเศรษฐกิจ/รายได้ประชากร

ประชาชนส่วนใหญ่ประกอบอาชีพทางการเกษตร ในพื้นที่ทั่วไปในเขตองค์การบริหารส่วนตำบลลุ่มพริก ประกอบอาชีพเกษตรกรรม ประมาณ ร้อยละ ๖๐ ประกอบอาชีพปศุสัตว์ร้อยละ ๑๕ ประกอบอาชีพรับจ้างร้อยละ ๒๐ และประกอบอาชีพด้านบริการร้อยละ ๕

**การเกษตรกรรม**

ส่วนใหญ่ประชากรในเขตตำบลลุมพุก ประกอบอาชีพทำนาและทำไร่อ้อย

**การปศุสัตว์**

สำหรับการปศุสัตว์ ในเขตองค์การบริหารส่วนตำบลลุมพุก ประชาชนส่วนใหญ่จะประกอบอาชีพเลี้ยงสัตว์ ได้แก่ โค กระบือ สุกร เป็ด และไก่

**หน่วยธุรกิจ ในเขตองค์การบริหารส่วนตำบล**

โรงเรียนขนาดเล็ก ๒๗ แห่ง

**๗. ศาสนา ประเพณี วัฒนธรรม****๗.๑ ศาสนา**

วัด ๖ แห่ง  
สำนักสงฆ์ ๒ แห่ง

**๗.๒ ประเพณี วัฒนธรรม**

ประเพณีท้องถิ่นที่สำคัญของชุมชนในเขตองค์การบริหารส่วนตำบลลุมพุก ดังนี้

ก. **ชื่อประเพณี ลอยกระทง** ประมาณเดือน พฤศจิกายน  
กิจกรรมสังเขป มีการจัดงานประเพณีลอยกระทง ประกวดนางนพมาศ จัดทำกระทง ประกวดแข่งขันกันแต่ละหมู่บ้าน ฯลฯ

ข. **ชื่อประเพณี สงกรานต์** ประมาณเดือน เมษายน  
กิจกรรมสังเขป มีการรดน้ำดำหัวผู้ใหญ่และพระสงฆ์ ในแต่ละชุมชน

ค. **ชื่อประเพณี งานเข้าพรรษา** ประมาณเดือน กรกฎาคม  
กิจกรรมสังเขป มีการจัดงานประเพณีแห่เทียนเข้าพรรษา ประกวดแข่งขันกันแต่ละหมู่บ้าน

ง. **ชื่อประเพณี งานวันออกพรรษา** ประมาณเดือน ตุลาคม  
กิจกรรมสังเขป มีประชาชนหรือชาวบ้านร่วมกันทำบุญตักบาตร

**๘. ทรัพยากรธรรมชาติ (ด้านการเกษตรและแหล่งน้ำ)****๘.๑ แหล่งน้ำธรรมชาติ**

๑) หนอง บึง จำนวน ๒๐ แห่ง  
๒) คลอง ลำธาร ห้วย จำนวน ๖ แห่ง

**๙. ข้อมูลอื่นๆ****มวลชนจัดตั้ง**

๑. อปพร. ๑ รุ่น ๑๒๙ คน  
๒. ตำรวจหมู่บ้าน ๑ รุ่น ๑๒๐ คน



ส่วนที่ ๒

ยุทธศาสตร์

องค์กรปกครองส่วนท้องถิ่น

## ส่วนที่ ๒

### ยุทธศาสตร์ขององค์กรปกครองส่วนท้องถิ่น

#### ๑. ความสัมพันธ์ระหว่างแผนพัฒนาระดับมหภาค

##### ๑.๑ แผนยุทธศาสตร์ชาติ ๒๐ ปี

ยุทธศาสตร์ชาติ ๒๐ ปี (พ.ศ. ๒๕๖๐ – ๒๕๗๙) ๖ ยุทธศาสตร์

๑. ยุทธศาสตร์ด้านความมั่นคง
๒. ยุทธศาสตร์ด้านการสร้างความสามารถในการแข่งขัน
๓. ยุทธศาสตร์การพัฒนาและเสริมสร้างศักยภาพคน
๔. ยุทธศาสตร์ด้านการสร้างโอกาสความเสมอภาคและเท่าเทียมกันทางสังคม
๕. ยุทธศาสตร์ด้านการสร้างการเติบโตบนคุณภาพชีวิตที่เป็นมิตรกับสิ่งแวดล้อม
๖. ยุทธศาสตร์ด้านการปรับสมดุลและพัฒนาระบบการบริหารจัดการภาครัฐ

##### ๑.๒ แผนพัฒนาเศรษฐกิจและสังคมแห่งชาติ ฉบับที่ ๑๒ (พ.ศ. ๒๕๖๐ – ๒๕๖๔)

###### วิสัยทัศน์

จากสถานะของประเทศและบริบทการเปลี่ยนแปลงต่างๆ ที่ประเทศกำลังประสบอยู่ ทำให้การกำหนดวิสัยทัศน์แผนพัฒนาฯ ฉบับที่ ๑๒ ยังคงมีความต่อเนื่องจากวิสัยทัศน์แผนพัฒนาฯ ฉบับที่ ๑๑ และ กรอบหลักการของการวางแผนที่น้อมนำและประยุกต์ใช้หลักปรัชญาของเศรษฐกิจพอเพียง ยึดคนเป็นศูนย์กลางของการพัฒนาอย่างมีส่วนร่วม การพัฒนาที่ยืดหยุ่นสมดุล ยั่งยืน โดยวิสัยทัศน์ของการพัฒนาใน แผนพัฒนาฯ ฉบับที่ ๑๒ ต้องให้ความสำคัญกับการกำหนดทิศทางการพัฒนาที่มุ่งสู่การเปลี่ยนผ่านประเทศไทย จากประเทศที่มีรายได้ปานกลางไปสู่ประเทศที่มีรายได้สูง มีความมั่นคง และยั่งยืน สังคมอยู่ร่วมกันอย่างมีความสุข และนำไปสู่การบรรลุวิสัยทัศน์ระยะยาว “มั่นคง มั่งคั่ง ยั่งยืน” ของประเทศ

###### เป้าหมายการพัฒนาประเทศ

##### ๑. การหลุดพ้นจากกับดักประเทศรายได้ปานกลางสู่รายได้สูง

- (๑) เศรษฐกิจขยายตัวเฉลี่ยไม่ต่ำกว่าร้อยละ ๕.๐
- (๒) ผลิตภัณฑ์มวลรวมในประเทศต่อหัว (GDP Per Capita) และรายได้ประชาชาติต่อหัว (GNP Per Capita) ณ สิ้นแผนพัฒนาฯ ฉบับที่ ๑๒ ในปี ๒๕๖๔ เพิ่มขึ้นเป็น ๓๑๗,๐๕๑ บาท (๙,๓๒๕ ดอลลาร์สหรัฐ) และ ๓๐๑,๑๙๙ บาท (๘,๘๕๙ ดอลลาร์ สหรัฐ) ต่อคนต่อปี
- (๓) ผลผลิตภาพการผลิตเพิ่มขึ้นไม่ต่ำกว่าเฉลี่ยร้อยละ ๒.๕ ต่อปี
- (๔) การลงทุนรวมขยายตัวไม่ต่ำกว่าเฉลี่ยร้อยละ ๘.๐ (การลงทุนภาครัฐไม่ต่ำกว่าร้อยละ ๑๐.๐ และการลงทุนของภาคเอกชนขยายตัวไม่ต่ำกว่าเฉลี่ยร้อยละ ๗.๕ ในขณะที่ปริมาณการส่งออกขยายตัวเฉลี่ยไม่ต่ำกว่าร้อยละ ๔.๐ ต่อปี)

##### ๒. การพัฒนาศักยภาพคนให้สนับสนุนการเจริญเติบโตของประเทศและการสร้าง สังคมสูงวัยอย่างมีคุณภาพ

- (๑) ประชาชนทุกช่วงวัยมีความมั่นคงทางด้านเศรษฐกิจและสังคม (SocioEconomic Security) และมีคุณภาพชีวิตที่ดีขึ้น
- (๒) การศึกษาและการเรียนรู้ได้รับการพัฒนาคุณภาพ
- (๓) สถาบันทางสังคมมีความเข้มแข็งเป็นฐานรากที่เอื้อต่อการพัฒนาคน



๓. การลดความเหลื่อมล้ำในสังคม

- (๑) การกระจายรายได้มีความเท่าเทียมกันมากขึ้น
- (๒) บริการทางสังคมมีคุณภาพและมีการกระจายอย่างทั่วถึง

๔. การสร้างการเจริญเติบโตทางเศรษฐกิจและสังคมที่เป็นมิตรกับสิ่งแวดล้อม

(๑) รักษาความมั่นคงของฐานทรัพยากร สร้างสมดุลระหว่างการอนุรักษ์และ การใช้ประโยชน์อย่างยั่งยืนและเป็นธรรม

- (๒) ขับเคลื่อนประเทศสู่เศรษฐกิจและสังคมที่เป็นมิตรต่อสิ่งแวดล้อม
- (๓) เพิ่มขีดความสามารถในการรับมือภัยพิบัติและการเปลี่ยนแปลงสภาพ ภูมิอากาศ
- (๔) เพิ่มประสิทธิภาพและเสริมสร้างธรรมาภิบาลในการบริหารจัดการ ทรัพยากรธรรมชาติและ

สิ่งแวดล้อม

(๕) มีการบริหารจัดการทำให้สมดุลระหว่างการอุปสงค์และอุปทานของการค้า

๕. การบริหารราชการแผ่นดินที่มีประสิทธิภาพ

- (๑) การบริหารงานภาครัฐที่โปร่งใส เป็นธรรม มีประสิทธิภาพ และมีส่วนร่วม
- (๒) ขจัดการทุจริตคอร์รัปชัน
- (๓) มีการกระจายอำนาจที่เหมาะสม

**กรอบยุทธศาสตร์แผนพัฒนาเศรษฐกิจและสังคมแห่งชาติ ฉบับที่ ๑๒**

ประกอบด้วย ๑๐ ยุทธศาสตร์หลัก ดังนี้

๑. ยุทธศาสตร์การเสริมสร้างและพัฒนาศักยภาพทุนมนุษย์
๒. ยุทธศาสตร์การสร้างความเป็นธรรมลดความเหลื่อมล้ำในสังคม
๓. ยุทธศาสตร์การสร้างความเข้มแข็งทางเศรษฐกิจและแข่งขันได้อย่างยั่งยืน
๔. ยุทธศาสตร์ด้านการเติบโตที่เป็นมิตรกับสิ่งแวดล้อมเพื่อการพัฒนาอย่างยั่งยืน
๕. ยุทธศาสตร์ด้านความมั่นคง
๖. ยุทธศาสตร์ด้านการเพิ่มประสิทธิภาพและธรรมาภิบาลในภาครัฐ
๗. ยุทธศาสตร์ด้านการพัฒนาโครงสร้างพื้นฐานและระบบโลจิสติกส์
๘. ยุทธศาสตร์ด้านวิทยาศาสตร์ เทคโนโลยี การวิจัย และนวัตกรรม
๙. ยุทธศาสตร์การพัฒนาภาคเมือง และพื้นที่เศรษฐกิจ
๑๐. ยุทธศาสตร์ด้านการต่างประเทศ ประเทศเพื่อนบ้าน และภูมิภาค

**๑.๓ แผนพัฒนาภาค / แผนพัฒนากลุ่มจังหวัด / แผนพัฒนาจังหวัด**

**๑) แผนพัฒนาภาค**

ผังกลยุทธ์การพัฒนาพื้นที่

ในการดำเนินการเพื่อให้บรรลุนโยบายการพัฒนาภาคตะวันออกเฉียงเหนือ เพื่อให้เป็นไปอย่างสอดคล้องกับบทบาท และวิสัยทัศน์อย่างเหมาะสม ได้กำหนดกลยุทธ์การพัฒนาในแต่ละด้านที่ชัดเจนและเป็นไปอย่างสอดคล้องกับบทบาท ศักยภาพอันนำไปสู่การแก้ปัญหาของพื้นที่ โดยแบ่งช่วงการพัฒนา ๓ ระยะ ได้แก่ ผังกลยุทธ์ระยะ ๕ ปี (พ.ศ. ๒๕๕๕) ผังกลยุทธ์ระยะ ๑๐ ปี (พ.ศ. ๒๕๖๐) ผังกลยุทธ์ระยะ ๑๕ ปี (พ.ศ. ๒๕๖๕) โดยมีแนวทางในการกำหนดกลยุทธ์สรุปได้ ดังนี้

๑. การพัฒนาภาคเป็นศูนย์กลางการเกษตรเศรษฐกิจ
๒. การพัฒนาอุตสาหกรรมตามศักยภาพของพื้นที่
๓. การพัฒนาเมืองศูนย์กลาง การค้าและบริการ

๔. การพัฒนาเชื่อมโยงแหล่งท่องเที่ยวตามความหลากหลายทางวัฒนธรรมและทรัพยากรธรรมชาติ
๕. การอนุรักษ์และฟื้นฟูพื้นที่ทรัพยากรธรรมชาติ สิ่งแวดล้อม ประวัติศาสตร์ และวัฒนธรรมอย่างสมดุลและยั่งยืน
๖. การป้องกันและบรรเทาภัยพิบัติ
๗. การสร้างสมดุลในการพัฒนาระหว่างเมืองและชนบท เพื่อพัฒนาวิถีชีวิต ชุมชนและสิ่งแวดล้อมให้ดีขึ้น
๘. การพัฒนาระบบคมนาคมขนส่งอย่างมีประสิทธิภาพ
๙. การพัฒนาแหล่งน้ำให้เพียงพอสำหรับการอุปโภค - บริโภค เกษตรกรรมและอุตสาหกรรม
๑๐. การพัฒนาทางการศึกษาและสาธารณสุขอย่างทั่วถึง
๑๑. การพัฒนาพลังงานทดแทนอย่างมีประสิทธิภาพ และเป็นมิตรกับสิ่งแวดล้อม

## ๒) แผนพัฒนากลุ่มจังหวัด

กลุ่มจังหวัดภาคตะวันออกเฉียงเหนือ ตอนล่าง ๑ ประกอบด้วย นครราชสีมา ชัยภูมิ บุรีรัมย์ และสุรินทร์ (พ.ศ. ๒๕๖๖ - ๒๕๗๐)

### ตำแหน่งทางยุทธศาสตร์ (Strategies Position)

- ๑) เป็นแหล่งผลิตสินค้าเกษตร พืชสมุนไพรและอาหารปลอดภัย ที่ได้มาตรฐาน
- ๒) เป็นแหล่งผลิตผลิตภัณฑ์ใหม่ระดับประเทศ
- ๓) เป็นแหล่งท่องเที่ยวที่มีความหลากหลายทั้งการท่องเที่ยวอารยธรรมขอม เชนิเวศน์ การกีฬาที่มีชื่อเสียง
- ๔) เป็นประตูสู่อีสาน และเชื่อมโยงการค้าชายแดนกับประเทศเพื่อนบ้าน

### วิสัยทัศน์ (Vision)

ศูนย์กลางของเกษตรอุตสาหกรรม ผลิตภัณฑ์ใหม่ ท่องเที่ยวอารยธรรมขอม การค้าชายแดน และสังคมเป็นสุข

### พันธกิจ (Mission)

- ๑) การส่งเสริมการผลิต และสร้างมูลค่าเพิ่ม สินค้าเกษตร ที่ได้มาตรฐาน
- ๒) ส่งเสริมการผลิตสินค้าปศุสัตว์ ให้มีมาตรฐาน แบบครบวงจร
- ๓) ส่งเสริมการเรียนรู้สู่การปฏิบัติตามหลักปรัชญาเศรษฐกิจพอเพียง
- ๔) ส่งเสริมและพัฒนาแหล่งน้ำและการบริหารจัดการน้ำ ที่มีความเหมาะสมสำหรับการทำการเกษตรกรรม
- ๕) ส่งเสริมการท่องเที่ยวอย่างปลอดภัยและได้มาตรฐาน พัฒนาสินค้าและบริการ ให้ได้รับความนิยม และบริหารจัดการให้มีศักยภาพ
- ๖) ส่งเสริมและพัฒนาการค้าการลงทุน และค้าชายแดน
- ๗) ส่งเสริมศักยภาพการผลิตและการตลาดผลิตภัณฑ์ใหม่
- ๘) ส่งเสริมการพัฒนาด้านสังคมสู่ความเข้มแข็งและยั่งยืน



## ประเด็นการพัฒนา (Strategies Issues)

- ๑) การพัฒนาขีดความสามารถในการแข่งขันเกษตรอุตสาหกรรมและแปรรูป
- ๒) การพัฒนาอุตสาหกรรมการท่องเที่ยว การค้าชายแดน และผลิตภัณฑ์ใหม่
- ๓) ยกระดับการพัฒนากคุณภาพชีวิต

## ประเด็นการพัฒนา

### ๑) การพัฒนาขีดความสามารถเกษตรอุตสาหกรรมครบวงจร

#### วัตถุประสงค์

เป็นศูนย์กลางด้านเกษตรปลอดภัยและอุตสาหกรรมแปรรูปสินค้าเกษตร

#### แนวทางการพัฒนา

แนวทางการพัฒนาตามกลยุทธ์เชิงรับ

๑. ยกระดับมาตรฐานสินค้าเกษตรเพื่อเพิ่มความสามารถในการแข่งขัน
๒. ส่งเสริมการบริหารจัดการพื้นที่เกษตรกรรมให้เหมาะสม
๓. ส่งเสริมการใช้เทคโนโลยีและนวัตกรรมเพิ่มมูลค่าทางการเกษตร

แนวทางการพัฒนาตามกลยุทธ์เชิงรุก

๑. ส่งเสริมเกษตรปลอดภัย (มาตรฐานปลอดภัยอินทรีย์) ส่งเสริมการเกษตร ผสมผสานตามแนวทางเศรษฐกิจพอเพียง
๒. ส่งเสริมการตลาดและช่องทางการจัดจำหน่ายสินค้าเกษตร
๓. ส่งเสริมการใช้นวัตกรรมเพื่อการเกษตร ส่งเสริมการแปรรูปผลผลิตเพื่อสร้าง มูลค่าเพิ่ม
๔. ส่งเสริมการใช้นวัตกรรมผสมผสานภูมิปัญญาท้องถิ่นเพื่อการใช้ประโยชน์ ในทางอาหาร และสมุนไพร
๕. เพิ่มประสิทธิภาพการพัฒนาสุขภาพสัตว์ เพื่อรองรับโรคอุบัติใหม่
๖. ส่งเสริมการผลิตสินค้าปศุสัตว์ที่ได้มาตรฐานเพื่อการส่งออก
๗. การส่งเสริมการเลี้ยงสัตว์ที่มีมาตรฐานและปลอดภัย
๘. การส่งเสริมการเลี้ยงโคเนื้อคุณภาพสูงครบวงจร

แนวทางการพัฒนาตามกลยุทธ์เชิงแก้ไข

๑. ส่งเสริมเกษตรปลอดภัย (มาตรฐานปลอดภัย อินทรีย์) ส่งเสริมการเกษตร ผสมผสานตามแนวทางเศรษฐกิจพอเพียง

แนวทางการพัฒนาตามกลยุทธ์เชิงป้องกัน

๑. การบริหารจัดการน้ำเพื่อการเกษตร
๒. ยกระดับสินค้าเกษตรเข้าสู่ระบบมาตรฐาน
๓. การส่งเสริมภูมิปัญญาท้องถิ่นป้องกันและรักษาโรคระบาดอุบัติใหม่
๔. การเพิ่มประสิทธิภาพการบริหารจัดการโรคอุบัติใหม่ในพืชและสัตว์

### ๒) การพัฒนาอุตสาหกรรมการท่องเที่ยว การค้าชายแดน และผลิตภัณฑ์ใหม่

#### วัตถุประสงค์

๑. เพื่อให้การท่องเที่ยว สินค้าและบริการ มีคุณภาพ ความสะดวก ปลอดภัย และได้มาตรฐาน
๒. เพื่อเพิ่มรายได้ให้ผู้ประกอบการและเพิ่มมูลค่าการท่องเที่ยวและการค้าชายแดน
๓. เพื่อให้กลุ่มผู้ผลิตและผู้ประกอบการใหม่มีรายได้จากการจำหน่ายผลิตภัณฑ์ใหม่เพิ่มขึ้น

แนวทางการพัฒนา ด้านท่องเที่ยว และด้านการค้า การลงทุน การค้าชายแดน

แนวทางการพัฒนาตามกลยุทธ์เชิงรุก

๑. ส่งเสริมการท่องเที่ยว สินค้าและบริการทางการท่องเที่ยว เพื่อรองรับการท่องเที่ยวในรูปแบบวิถีใหม่

๒. ส่งเสริมนวัตกรรมการท่องเที่ยว การประชาสัมพันธ์ และการตลาด

แนวทางการพัฒนาตามกลยุทธ์เชิงแก้ไข

๑. พัฒนาบุคลากรเครือข่ายด้านการท่องเที่ยว เชื่อมโยงบริการท่องเที่ยวโดยเทคโนโลยีและนวัตกรรม

๒. พัฒนาโครงสร้างพื้นฐาน แหล่งท่องเที่ยว สิ่งอำนวยความสะดวก และการเชื่อมโยง โครงข่ายคมนาคม

๓. พัฒนาสินค้าและบริการด้านการท่องเที่ยวให้มีคุณภาพและได้รับมาตรฐาน

แนวทางการพัฒนาตามกลยุทธ์เชิงป้องกัน

พัฒนาองค์ความรู้การบริหารภาวะวิกฤติ และสร้างความเชื่อมั่นและความปลอดภัยให้นักท่องเที่ยว

แนวทางการพัฒนาตามกลยุทธ์เชิงรุก (การค้า)

ส่งเสริมและพัฒนากการค้า การลงทุน และการค้าชายแดน

แนวทางการพัฒนา ด้านผลิตภัณฑ์ใหม่

แนวทางการพัฒนาตามกลยุทธ์เชิงรุก

๑. พัฒนาศักยภาพผู้ผลิตใหม่และผลิตภัณฑ์จากใหม่ เพื่อเพิ่มขีดความสามารถในการแข่งขัน

๒. พัฒนาและส่งเสริมการผลิตใหม่แบบอุตสาหกรรม

แนวทางการพัฒนาตามกลยุทธ์เชิงแก้ไข

๑. พัฒนานวัตกรรมการแปรรูปผลิตภัณฑ์ใหม่แบบครบวงจร

๒. ส่งเสริมการสืบสานภูมิปัญญาวัฒนธรรมใหม่

๓. ส่งเสริมและพัฒนาผลิตภัณฑ์ใหม่หัตถกรรมพื้นบ้านให้มีความร่วมสมัย มีคุณภาพและมาตรฐานรองรับ

ทางการพัฒนาตามกลยุทธ์เชิงป้องกัน

พัฒนารูปแบบการประชาสัมพันธ์ผลิตภัณฑ์ใหม่ผ่านสื่อบุคคล ทุกช่วงวัย

๓) ยกระดับการพัฒนาคุณภาพชีวิต

วัตถุประสงค์

เพื่อพัฒนาคุณภาพชีวิตคนทุกช่วงวัย

แนวทางการพัฒนา

แนวทางการพัฒนาตามกลยุทธ์เชิงรุก

๑. ส่งเสริมการเข้าถึงการศึกษาในระบบ นอกระบบ และตามอัธยาศัยโดยมีหน่วยงานภาครัฐและเอกชน สนับสนุนเพิ่มขึ้น

๒. ส่งเสริมสนับสนุน กิจกรรมการพัฒนาด้านสังคม เพื่อยกระดับคุณภาพชีวิต



แนวทางการพัฒนาตามกลยุทธ์เชิงแก้ไข

๑. ส่งเสริมและสนับสนุนการจัดกิจกรรมการเรียนรู้
๒. ส่งเสริมและสร้างความร่วมมือในการพัฒนาครอบครัวสู่ชุมชนเข้มแข็ง
๓. ส่งเสริมและพัฒนาอาชีพ เพื่อเพิ่มรายได้

แนวทางการพัฒนาตามกลยุทธ์เชิงรับ

- ส่งเสริมการพึ่งพา การดูแลสุขภาพด้วยตนเอง ตามแนวทางแพทย์แผนไทย
- แนวทางการพัฒนาตามกลยุทธ์เชิงป้องกัน
- สนับสนุนการให้ความรู้ความเข้าใจเกี่ยวกับการใช้เทคโนโลยีและสื่อโซเชียล

#### ๑.๔ ยุทธศาสตร์การพัฒนาขององค์กรปกครองส่วนท้องถิ่นในเขตจังหวัด

ยุทธศาสตร์การพัฒนาขององค์กรปกครองส่วนท้องถิ่นในเขตจังหวัดบุรีรัมย์ (พ.ศ.๒๕๖๖ - ๒๕๗๐)

วิสัยทัศน์ (Vision)

“บุรีรัมย์เมืองแห่งกีฬา ทรัพยากรท่องเที่ยวล้ำค่า พัฒนาเกษตรกรรมยั่งยืน  
สู่พื้นฐานคุณภาพชีวิตที่ดี ยึดวิถีเศรษฐกิจพอเพียง”

พันธกิจ (Mission)

๑. การพัฒนาคุณภาพชีวิตของประชาชนให้มีความมั่นคงในการดำรงชีวิต  
มีคุณธรรม มีความสุขและมีสุขภาวะที่ดี
๒. การส่งเสริมและพัฒนาการท่องเที่ยวอารยธรรมขอม และส่งเสริมกีฬาสู่มาตรฐานโลก
๓. การส่งเสริมและพัฒนาเกษตรกรรมและอุตสาหกรรมครบวงจร
๔. การพัฒนาศักยภาพการผลิตสินค้าเกษตรไปสู่มาตรฐานเกษตรอินทรีย์และอาหารปลอดภัย
๕. การประสานและพัฒนาโครงสร้างพื้นฐานให้ได้มาตรฐานและทั่วถึง
๖. การส่งเสริมและพัฒนาเศรษฐกิจตามแนวทางปรัชญาของเศรษฐกิจพอเพียงไปสู่ความยั่งยืน
๗. การบริหารจัดการทรัพยากรธรรมชาติสิ่งแวดล้อมและระบบนิเวศอย่างยั่งยืน
๘. การพัฒนาด้านการเมืองและการบริหารตามหลักการบริหารจัดการบ้านเมืองที่ดี  
โดยคำนึงถึงการมีส่วนร่วมของประชาชน
๙. การส่งเสริมและการค้าการลงทุน และการค้าชายแดน
๑๐. การส่งเสริมการผลิตและการตลาดผลิตภัณฑ์จากไหมและผลิตภัณฑ์ชุมชน

## ประเด็นยุทธศาสตร์ (Strategic Issues)

ประเด็นยุทธศาสตร์ (Strategic Issues)	เป้าประสงค์ (Goals)	กลยุทธ์ (Strategy)	ตัวชี้วัด
<p><b>ประเด็นยุทธศาสตร์ที่ ๑</b> เมื่อน่าอยู่และคุณภาพชีวิตที่ดี</p>	<ol style="list-style-type: none"> <li>๑. ประชาชนมีคุณภาพชีวิตที่ดี มีภูมิคุ้มกันทางสังคมที่เข้มแข็ง พึ่งพาตนเองได้</li> <li>๒. ประชาชนมีความมั่นคงและสังคมมีความสงบเรียบร้อย</li> <li>๓. เด็กและเยาวชนได้รับการศึกษาเรียนรู้อย่างทั่วถึงและมีคุณภาพ</li> <li>๔. ประชาชนมีสุขภาพที่ดีและยั่งยืน</li> <li>๕. พัฒนากีฬาส่งเสริมสร้างพื้นฐานให้ได้มาตรฐานและทั่วถึง</li> </ol>	<ol style="list-style-type: none"> <li>๑. สนับสนุนและส่งเสริมการพัฒนาสถาบันครอบครัวให้มีความอบอุ่น</li> <li>๒. ส่งเสริมการพัฒนาคุณภาพชีวิตในกลุ่มเด็ก เยาวชน สตรี คนชรา คนพิการ และผู้ด้อยโอกาส ให้มีคุณภาพชีวิตที่ดี</li> <li>๓. สร้างค่านิยม จิตสำนึกและพัฒนาศีลธรรม คุณธรรม จริยธรรม ของเด็ก เยาวชน และประชาชน</li> <li>๔. ส่งเสริมและบูรณาการด้านการศึกษา แบบองค์รวม</li> <li>๕. ส่งเสริมการใช้ชีวิตตามปรัชญาเศรษฐกิจพอเพียง</li> <li>๖. ส่งเสริมและแก้ไขปัญหาด้านสาธารณสุข เพื่อให้ประชาชนมีสุขภาพที่ดีและมีพละกำลังที่สมบูรณ์อย่างยั่งยืน</li> </ol>	<ol style="list-style-type: none"> <li>๑. ระดับความสำเร็จของการพัฒนาคุณภาพชีวิตและการแก้ไขปัญหาสังคม</li> <li>๒. ระดับความสำเร็จในการเสริมสร้างคุณธรรมจริยธรรมแก่ประชาชน</li> <li>๓. ร้อยละผู้ด้อยโอกาสได้รับสวัสดิการสังคม</li> <li>๔. ระดับความสำเร็จของคุณภาพการศึกษาของเยาวชน</li> <li>๕. ร้อยละของชุมชนที่ได้รับการส่งเสริม/สนับสนุนวิถีชีวิตเศรษฐกิจพอเพียง</li> <li>๖. ระดับความสำเร็จของการพัฒนาคุณภาพและการบริการด้านสาธารณสุข</li> <li>๗. ระดับความสำเร็จของการควบคุมสถานการณ์โรคระบาดต่างๆ</li> <li>๘. ร้อยละโครงสร้างพื้นฐานได้รับการพัฒนาและปรับปรุง</li> </ol>



ประเด็นยุทธศาสตร์ (Strategic Issues)	เป้าประสงค์ (Goals)	กลยุทธ์ (Strategy)	ตัวชี้วัด
	<p>๖. ส่งเสริมและสนับสนุนในการอนุรักษ์ พันธุ์ ศิลปวัฒนธรรม จารีตประเพณี วิถีชีวิต ภูมิปัญญาท้องถิ่น ทรัพยากรธรรมชาติและสิ่งแวดล้อมในท้องถิ่นให้มีความยั่งยืน</p> <p>๗. สร้างสังคมและเศรษฐกิจฐานรากให้เข้มแข็ง</p>	<p>๗. ส่งเสริมและสนับสนุนเพื่อสร้างความเข้มแข็งของประชาชนในการป้องกันและควบคุมสถานการณ์โรคติดต่อไวรัสโคโรนา ๒๐๑๙ (COVID-๑๙)</p> <p>๘. พัฒนาและปรับปรุงโครงสร้างพื้นฐานและสิ่งอำนวยความสะดวก</p> <p>๙. ส่งเสริมการแก้ปัญหาครัวเรือนยากจน</p> <p>๑๐. ส่งเสริมและสนับสนุนเพื่อยกระดับรายได้และสร้างโอกาสในการประกอบอาชีพ</p> <p>๑๑. ส่งเสริมและพัฒนาผลิตภัณฑ์หนึ่งตำบลหนึ่งผลิตภัณฑ์ และผลิตภัณฑ์ชุมชน (OTOP)</p> <p>๑๒. เสริมสร้างความมั่นคง ความสงบเรียบร้อยและความปลอดภัยในชีวิตและทรัพย์สิน</p>	<p>๙. ระดับความสำเร็จของการแก้ไขปัญหาเพื่อลดจำนวนครัวเรือนยากจน ที่มีรายได้ต่ำกว่าเกณฑ์ จปฐ.</p> <p>๑๐. ระดับความสำเร็จของการพัฒนาทักษะด้านอาชีพต่างๆ</p> <p>๑๑. ร้อยละที่เพิ่มขึ้นของมูลค่าการจำหน่ายผลิตภัณฑ์ชุมชน (OTOP)</p> <p>๑๒. ระดับความสำเร็จในการส่งเสริมให้เกิดความสมานฉันท์และความสามัคคีของประชาชนภายในจังหวัด</p> <p>๑๓. ระดับความสำเร็จในการป้องกันและปราบปรามและแก้ไขปัญหาเสพติด</p> <p>ปัญหาอาชญากรรม</p> <p>๑๔. ระดับความสำเร็จของการป้องกันและบรรเทาสาธารณภัย</p> <p>๑๕. ปริมาณขยะและสิ่งปฏิกูลได้รับการจัดการมีจำนวนลดลง</p>

ประเด็นยุทธศาสตร์ (Strategic Issues)	เป้าประสงค์ (Goals)	กลยุทธ์ (Strategy)	ตัวชี้วัด
		<p>๑๓. ส่งเสริมและสนับสนุนด้านการป้องกันปราบปราม พื้นที่ฟู และแก้ไขปัญหายาเสพติด ปัญหาอาชญากรรม</p> <p>๑๔. ส่งเสริมและสนับสนุนการป้องกันและบรรเทาสาธารณภัย</p> <p>๑๕. ส่งเสริมและสนับสนุนการจัดการขยะและการลดมลพิษอย่างเป็นระบบ</p> <p>๑๖. อนุรักษ์ พื้นที่ฟู ระบบนิเวศ พื้นที่ฟูไม่ทรพยากรธรรมชาติและสิ่งแวดล้อม</p> <p>๑๗. ส่งเสริมและสนับสนุนการอนุรักษ์ศาสนา ศิลปวัฒนธรรม จารีตประเพณี วิถีชีวิตและภูมิปัญญาท้องถิ่น</p> <p>๑๘. เสริมสร้างความมั่นคงและพัฒนาความสัมพันธ์อันดีกับประเทศเพื่อนบ้าน</p>	<p>๑๖. ระดับความสำเร็จของการอนุรักษ์ พื้นที่ฟู ระบบนิเวศ พื้นที่ฟูไม่ ทรพยากรธรรมชาติและสิ่งแวดล้อม</p> <p>๑๗. ระดับความสำเร็จของการอนุรักษ์ศาสนา ศิลปวัฒนธรรม จารีตประเพณี วิถีชีวิตและภูมิปัญญาท้องถิ่น</p> <p>๑๘. ระดับความสำเร็จในการพัฒนาความสัมพันธ์อันดีกับประเทศเพื่อนบ้าน</p>



ประเด็นยุทธศาสตร์ (Strategic Issues)	เป้าประสงค์ (Goals)	กลยุทธ์ (Strategy)	ตัวชี้วัด
<p><b>ประเด็นยุทธศาสตร์ที่ ๒</b> การพัฒนาการท่องเที่ยวและกีฬา</p>	<ol style="list-style-type: none"> <li>๑. ศูนย์กลางการท่องเที่ยว อารยธรรมขอม</li> <li>๒. ยกระดับการพัฒนาการท่องเที่ยว และสิ่งแวดล้อมให้เกิดความยั่งยืน</li> <li>๓. ส่งเสริมและพัฒนาการค้า การลงทุนและการค้าชายแดน</li> <li>๔. เชิดชูศิลปวัฒนธรรม จารีตประเพณี วิถีชีวิต ภูมิปัญญาท้องถิ่นเพื่อการท่องเที่ยวเชิงวัฒนธรรม</li> <li>๕. อนุรักษ์และฟื้นฟูทรัพยากรธรรมชาติและสิ่งแวดล้อมเพื่อการท่องเที่ยวเชิงนิเวศ</li> <li>๖. ส่งเสริมความเป็นเลิศทางด้าน การกีฬาสู่กีฬามาตรฐานโลก</li> </ol>	<ol style="list-style-type: none"> <li>๑. ส่งเสริมให้เมืองบุรีรัมย์เป็นเมืองที่มีความเป็นอัตลักษณ์</li> <li>๒. พัฒนาโครงสร้างพื้นฐานและการเชื่อมโยงด้านการท่องเที่ยว</li> <li>๓. พัฒนาศักยภาพบุคลากรเพื่อการท่องเที่ยว</li> <li>๔. พัฒนาลิขิต์และบริการด้านการท่องเที่ยว</li> <li>๕. ส่งเสริมการตลาดและการประชาสัมพันธ์ด้านการท่องเที่ยว</li> <li>๖. อนุรักษ์ ฟื้นฟู ศิลปวัฒนธรรม จารีตประเพณี วิถีชีวิตและภูมิปัญญาท้องถิ่น เพื่อการท่องเที่ยวเชิงวัฒนธรรม</li> </ol>	<ol style="list-style-type: none"> <li>๑. ระดับความสำเร็จของการพัฒนาคุณภาพด้านการท่องเที่ยวของจังหวัด</li> <li>๒. ร้อยละของจำนวนแหล่งท่องเที่ยวที่ได้รับการเผยแพร่ประชาสัมพันธ์</li> <li>๓. ร้อยละที่เพิ่มขึ้นของรายได้จากการท่องเที่ยว</li> <li>๔. โครงสร้างพื้นฐานด้านการท่องเที่ยวที่ได้รับ การพัฒนา</li> <li>๕. จำนวนภูมิปัญญาท้องถิ่นที่ได้รับการเผยแพร่และประชาสัมพันธ์เพิ่มขึ้น</li> <li>๖. ร้อยละที่เพิ่มขึ้นของทุนทางวัฒนธรรม</li> <li>๗. ราคามาตรฐานมูลค่าเพิ่มทางเศรษฐกิจ</li> <li>๘. ระดับความสำเร็จในการพัฒนาและส่งเสริมการท่องเที่ยวเชิงนิเวศเพื่อการท่องเที่ยว</li> <li>๙. ระดับความสำเร็จของการอนุรักษ์ฟื้นฟูทรัพยากรธรรมชาติและสิ่งแวดล้อมเพื่อการท่องเที่ยวอย่างต่อเนื่อง</li> <li>๑๐. มีศูนย์ข้อมูลการค้า การลงทุน และการท่องเที่ยว</li> </ol>

ประเด็นยุทธศาสตร์ (Strategic Issues)	เป้าประสงค์ (Goals)	กลยุทธ์ (Strategy)	ตัวชี้วัด
ประเด็นยุทธศาสตร์ที่ ๒ การพัฒนาการท่องเที่ยวและกีฬา		<p>๗. ส่งเสริมและบูรณาการในการอนุรักษ์และฟื้นฟูทรัพยากรธรรมชาติและสิ่งแวดล้อมเพื่อการพัฒนาที่ยั่งยืนและเพื่อการพัฒนาที่ยั่งยืน</p> <p>๘. ส่งเสริมและประสาน สร้างเครือข่ายความร่วมมือกับภาคเอกชนหรือภาคส่วนอื่นๆ เพื่อการค้า การลงทุน และการท่องเที่ยวแบบเติมรูปแบบ</p> <p>๙. ส่งเสริมและพัฒนาการค้าการลงทุน และการค้าชายแดน</p> <p>๑๐. ส่งเสริมเยาวชนและประชาชนให้เป็นผู้ผลิตด้านกีฬาและส่งเสริมการค้ากีฬา</p> <p>๑๑. ส่งเสริมกีฬาและส่งเสริมการท่องเที่ยวเชิงกีฬาทุกรูปแบบ</p>	<p>๑๐. ร้อยละของมูลค่าการค้าชายแดนที่เพิ่มขึ้น</p> <p>๑๑. ระดับความสำเร็จในการส่งเสริมด้านกีฬาแก่เยาวชนและประชาชนทุกระดับ</p> <p>๑๒. ร้อยละความสำเร็จของการพัฒนาและส่งเสริมกีฬา</p>



ประเด็นยุทธศาสตร์ (Strategic Issues)	เป้าประสงค์ (Goals)	กลยุทธ์ (Strategy)	ตัวชี้วัด
<p><b>ประเด็นยุทธศาสตร์ที่ ๓</b> การพัฒนาเกษตรกรรมและอุตสาหกรรม</p>	<ol style="list-style-type: none"> <li>๑. สังคมเกษตรและอุตสาหกรรมมีความมั่นคง</li> <li>๒. ผลิตภัณฑ์มวลรวมภาคการเกษตรและอุตสาหกรรมเพิ่มขึ้น</li> <li>๓. ศูนย์กลางพัฒนาเศรษฐกิจภายใต้พื้นฐานของการผลิตสินค้าด้านการเกษตรและอาหารปลอดภัย</li> <li>๔. พัฒนาโครงสร้างพื้นฐานด้านการเกษตรที่ได้มาตรฐานและทั่วถึง</li> </ol>	<ol style="list-style-type: none"> <li>๑. พัฒนาและส่งเสริมการทำเกษตรอินทรีย์ อินทรีย์ชีวภาพ และเกษตรปลอดภัย</li> <li>๒. ส่งเสริมการลงทุนและปัจจัยเอื้อให้เกิดการลงทุน เพื่อพัฒนาศักยภาพอุตสาหกรรมเกษตรและอุตสาหกรรมบริการ</li> <li>๓. เพิ่มพูนทักษะการพัฒนาอาชีพด้านเกษตรกรรมและอุตสาหกรรมพัฒนาอาชีพด้านเกษตรกรรมและสนับสนุนการพัฒนาขีดความสามารถและสนับสนุนการพัฒนาขีดความสามารถในการแข่งขันเกษตรอุตสาหกรรมและแปรรูปอาหาร</li> <li>๕. ส่งเสริมและพัฒนาศักยภาพการผลิตและการแปรรูปสินค้าเกษตรเพื่อสร้างมูลค่าเพิ่ม</li> <li>๖. ส่งเสริมและสนับสนุนการผลิตสินค้าเกษตรและอาหารปลอดภัย</li> </ol>	<ol style="list-style-type: none"> <li>๑. ระดับความสำเร็จในการส่งเสริมและพัฒนาการทำเกษตรอินทรีย์ อินทรีย์ชีวภาพ และเกษตรปลอดภัย</li> <li>๒. จำนวนที่เพิ่มขึ้นของพื้นที่เกษตรอินทรีย์ เกษตรชีวภาพ และเกษตรปลอดภัย</li> <li>๓. จำนวนกลุ่มของอุตสาหกรรมเกษตรที่ได้รับการส่งเสริมการลงทุนและการพัฒนาศักยภาพในการประกอบกิจการ</li> <li>๔. จำนวนกลุ่มอาชีพที่ได้รับการเพิ่มพูนทักษะอาชีพด้านต่างๆ</li> <li>๕. ร้อยละของจำนวนสินค้าเกษตรที่ได้รับการพัฒนาให้มีความปลอดภัยและมาตรฐาน</li> <li>๖. ร้อยละของการลดปริมาณการใช้สารเคมี</li> <li>๗. ร้อยละของสินค้าเกษตรกรรมได้รับการพัฒนาและแปรรูปสินค้า</li> </ol>

ประเด็นยุทธศาสตร์ (Strategic Issues)	เป้าประสงค์ (Goals)	กลยุทธ์ (Strategy)	ตัวชี้วัด
ประเด็นยุทธศาสตร์ที่ ๓ การพัฒนาเกษตรกรรมและ อุตสาหกรรม		<p>๗. ยกระดับสินค้าเกษตรให้เข้าสู่ระบบมาตรฐานเพื่อก้าวสู่ตลาดโลก</p> <p>๘. พัฒนาและปรับปรุงโครงสร้างพื้นฐานให้ได้มาตรฐานและมีความสะดวกในด้านเกษตรอย่างทั่วถึง</p> <p>๙. ส่งเสริมการปลูกพืชเศรษฐกิจและพืชพลังงาน</p> <p>๑๐. ส่งเสริมการพัฒนามาตรฐานและคุณภาพการผลิตใหม่และผลิตภัณฑ์ใหม่แบบครบวงจร</p> <p>๑๑. สนับสนุนให้มีการรวมกลุ่มการผลิตและจำหน่าย</p> <p>๑๒. ส่งเสริมและพัฒนาด้านการตลาด/การมีตลาดกลางรองรับสินค้าเกษตรอย่างเป็นรูปธรรม รวมถึงการพัฒนาาระบบเทคโนโลยีสารสนเทศมาใช้ด้านการตลาดชุมชน</p>	<p>๘. ร้อยละโครงสร้างพื้นฐานด้านการเกษตรที่ได้รับการพัฒนาและปรับปรุง</p> <p>๙. ร้อยละของเกษตรกรที่ปลูกพืชเศรษฐกิจและพืชพลังงาน</p> <p>๑๐. ร้อยละของมูลค่าผลิตภัณฑ์ที่เพิ่มขึ้น</p> <p>๑๑. จำนวนตลาดกลางสินค้าชุมชน</p> <p>๑๒. ระดับความสำเร็จในการส่งเสริมและพัฒนาด้านการตลาดรวมถึงการพัฒนาาระบบเทคโนโลยีสารสนเทศมาใช้ด้านการตลาดชุมชน</p>



ประเด็นยุทธศาสตร์ (Strategic Issues)	เป้าประสงค์ (Goals)	กลยุทธ์ (Strategy)	ตัวชี้วัด
<p>ประเด็นยุทธศาสตร์ที่ ๔</p> <p>การพัฒนาขีดสมรรถนะองค์กร</p>	<ol style="list-style-type: none"> <li>๑. บุคลากรในองค์กรมีขีดสมรรถนะสูง</li> <li>๒. ประชาชนมีความพึงพอใจในการรับบริการจากหน่วยงาน</li> <li>๓. องค์กรยึดหลักธรรมาภิบาลในการบริหารจัดการ</li> </ol>	<ol style="list-style-type: none"> <li>๑. พัฒนาขีดสมรรถนะของบุคลากรให้มีความพร้อมในการปฏิบัติหน้าที่ส่งเสริมการพัฒนาขององค์กรปกครองส่วนท้องถิ่น</li> <li>๒. สร้างความรับผิดชอบและมีจิตสำนึกต่อสังคม</li> <li>๓. ออกแบบและพัฒนาระบบการบริหารงานแบบบูรณาการ</li> <li>๔. ส่งเสริมให้องค์กรและบุคลากรยึดหลักธรรมาภิบาลในการบริหารจัดการ</li> <li>๕. ส่งเสริมให้องค์กรต่อต้านการทุจริตคอร์รัปชันทุกรูปแบบ</li> </ol>	<ol style="list-style-type: none"> <li>๑. ร้อยละของการบริการที่สามารถลดขั้นตอนและระยะเวลาให้บริการ</li> <li>๒. ร้อยละของบุคลากรที่มีส่วนร่วมในกิจกรรมการแลกเปลี่ยนเรียนรู้</li> <li>๓. ร้อยละของงานบริการที่ได้จัดทำมาตรฐานหรือคู่มือการให้บริการ</li> <li>๔. ร้อยละของบุคลากรที่ผ่านระดับของขีดสมรรถนะที่ส่วนราชการกำหนด</li> <li>๕. ร้อยละของความครอบคลุม ถูกต้อง และทันสมัยของฐานข้อมูลที่สนับสนุนยุทธศาสตร์</li> <li>๖. ร้อยละของบุคลากรที่ได้รับการพัฒนาขีดสมรรถนะตามแผนพัฒนาบุคลากร</li> <li>๗. ร้อยละของงานที่บริหารจัดการอย่างมีธรรมาภิบาล</li> <li>๘. ระดับความสำเร็จของการส่งเสริมองค์กรให้ต่อต้านการทุจริตคอร์รัปชันและการประพฤติมิชอบ</li> </ol>

## ๒. ยุทธศาสตร์ขององค์กรปกครองส่วนท้องถิ่น

### ๒.๑ วิสัยทัศน์ (Vision)

“ลุ่มปึกเมืองน่าอยู่ คู่เกษตรอินทรีย์ สุขภาพดีถ้วนหน้า การศึกษาก้าวไกล ใส่ใจสิ่งแวดล้อม”

### พันธกิจ (Mission) และจุดมุ่งหมายการพัฒนาท้องถิ่น

๑. การสร้างระบบบริหารจัดการที่ดี โดยให้ประชาชนมีส่วนร่วมในการตัดสินใจ การวางแผนพัฒนา การตรวจสอบเพื่อให้เกิดความโปร่งใสในการบริหารและการปกครอง
๒. การสร้างความเข้มแข็งด้านการพัฒนาอาชีพทุกด้านเพื่อให้เศรษฐกิจโดยรวมมีความมั่นคง
๓. การพัฒนาศักยภาพของประชาชนในชุมชนให้เข้มแข็งและสามารถพึ่งพาตนเองได้
๔. ปรับปรุงและพัฒนาระบบสาธารณสุขปโภคให้ได้มาตรฐานและเพียงพอต่อความต้องการของประชาชนเพื่อรองรับการขยายตัวของชุมชนในอนาคตและเศรษฐกิจของท้องถิ่น
๕. จัดระบบป้องกันด้านรักษาความสงบเรียบร้อยและความปลอดภัยในชีวิตและทรัพย์สินของประชาชนในเขตตำบล
๖. ปรับและส่งเสริมด้านสาธารณสุขมูลฐานของประชาชนให้อย่างทั่วถึง
๗. ปรับปรุงและพัฒนาระบบการศึกษาตลอดจนอนุรักษ์และพัฒนาศิลปวัฒนธรรมอันดีงามและภูมิปัญญาของท้องถิ่น
๘. บริหารจัดการสิ่งแวดล้อมให้เกิดสภาวะแวดล้อมที่ดีและยั่งยืนโดยใช้แนวทางเกษตรอินทรีย์

### ๒.๒ ยุทธศาสตร์

ยุทธศาสตร์การพัฒนาขององค์การบริหารส่วนตำบลลุ่มปึก

๑. ยุทธศาสตร์การพัฒนาคูณภาพชีวิต
๒. ยุทธศาสตร์การพัฒนาด้านโครงสร้างพื้นฐาน
๓. ยุทธศาสตร์การพัฒนาด้านเศรษฐกิจ
๔. ยุทธศาสตร์การพัฒนาด้านสิ่งแวดล้อม
๕. ยุทธศาสตร์การบริหารจัดการบ้านเมืองที่ดี

### ๒.๓ เป้าประสงค์

๑. ดำเนินการส่งเสริมให้ประชาชนมีคุณภาพชีวิตที่ดี
๒. ยกระดับคุณภาพการศึกษาของประชาชนทุกระดับอย่างทั่วถึงรวมทั้งปลูกฝังและส่งเสริมให้ประชาชนมีคุณธรรม จริยธรรม ตลอดจนสร้างความตระหนักและอนุรักษ์คุณค่าวัฒนธรรม
๓. ดำเนินการเพื่อให้ประชาชนมีสุขภาพอนามัยดีถ้วนหน้า
๔. ดำเนินการเพื่อให้ประชาชนมีการนันทนาการอย่างมีคุณภาพและเพียงพอ
๕. ก่อสร้างและปรับปรุงโครงสร้างพื้นฐานให้ได้มาตรฐานและเพียงพอต่อความต้องการ
๖. ส่งเสริมและสนับสนุนให้ประชาชนมีรายได้เพิ่มขึ้นอย่างยั่งยืนและลดค่าใช้จ่าย
๗. จัดการด้านมลภาวะด้านสิ่งแวดล้อมและทรัพยากรธรรมชาติในชุมชนให้น่าอยู่อย่างยั่งยืน
๘. บริหารจัดการด้านทรัพยากรที่มีอยู่ให้เกิดประโยชน์สูงสุด
๙. การบริหารจัดการภาครัฐที่ดีแบบบูรณาการ



## ๒.๔ จุดยืนทางยุทธศาสตร์

### จุดยืนทางยุทธศาสตร์ (Positioning) ขององค์การบริหารส่วนตำบลลุมพิก

การกำหนดจุดยืนทางยุทธศาสตร์ (Positioning) ขององค์การบริหารส่วนตำบลลุมพิก กำหนดการพัฒนาที่ครอบคลุมกิจกรรมต่างๆ ขององค์การบริหารส่วนตำบลลุมพิก ที่เกี่ยวข้องกับยุทธศาสตร์การพัฒนา จำนวน ๕ ยุทธศาสตร์ และ ๑๙ กลยุทธ์ ดังนี้

#### ๑. ยุทธศาสตร์การพัฒนาคุณภาพชีวิต

- ๑.๑ กลยุทธ์การพัฒนาด้านคุณธรรม จริยธรรมและวัฒนธรรมประเพณีท้องถิ่น
- ๑.๒ กลยุทธ์การพัฒนาและส่งเสริมการศึกษา
- ๑.๓ กลยุทธ์การพัฒนาส่งเสริมสุขภาพและอนามัย
- ๑.๔ กลยุทธ์การพัฒนาและส่งเสริมด้านสวัสดิการของชุมชน
- ๑.๕ กลยุทธ์การพัฒนาด้านการกีฬาและนันทนาการ

#### ๒. ยุทธศาสตร์การพัฒนาด้านโครงสร้างพื้นฐาน

- ๒.๑ กลยุทธ์ก่อสร้างและปรับปรุง บำรุงถนน สะพาน ทางเท้าและทางระบายน้ำ ให้เป็นไปด้วยความสะดวก
- ๒.๒ กลยุทธ์การขยายเขตจำหน่ายไฟฟ้าและติดตั้งไฟฟ้าสาธารณะ
- ๒.๓ กลยุทธ์การก่อสร้างและพัฒนาแหล่งน้ำ

#### ๓. ยุทธศาสตร์การพัฒนาด้านเศรษฐกิจ

- ๓.๑ กลยุทธ์ส่งเสริมศักยภาพและขีดความสามารถเพิ่มผลผลิตทางการเกษตรอินทรีย์
- ๓.๒ กลยุทธ์ส่งเสริมและเพิ่มทักษะอาชีพของครัวเรือนและกลุ่มอาชีพ
- ๓.๓ กลยุทธ์สร้างความตระหนักแก่ผู้ประกอบการและผู้บริโภค

#### ๔. ยุทธศาสตร์การพัฒนาด้านสิ่งแวดล้อม

- ๔.๑ กลยุทธ์การบริหารจัดการและรณรงค์การกำจัดขยะมูลฝอย
- ๔.๒ กลยุทธ์สร้างจิตสำนึกและความตระหนักในการจัดการทรัพยากรธรรมชาติและสิ่งแวดล้อม
- ๔.๓ กลยุทธ์การจัดการระบบน้ำบำบัดน้ำเสีย

#### ๕. ยุทธศาสตร์การบริหารจัดการบ้านเมืองที่ดี

- ๕.๑ กลยุทธ์ส่งเสริมการมีส่วนร่วมของประชาชนและองค์กรทุกภาคส่วน
- ๕.๒ กลยุทธ์ส่งเสริมการพัฒนาศักยภาพของบุคลากรและองค์กรให้มีขีดความสามารถในการพัฒนา
- ๕.๓ กลยุทธ์ส่งเสริมระบบการบริการประชาชนตามมาตรฐานสากล (PSO)
- ๕.๔ กลยุทธ์การพัฒนาและจัดระเบียบของชุมชนและสังคม
- ๕.๕ กลยุทธ์ปรับปรุงและพัฒนารายได้





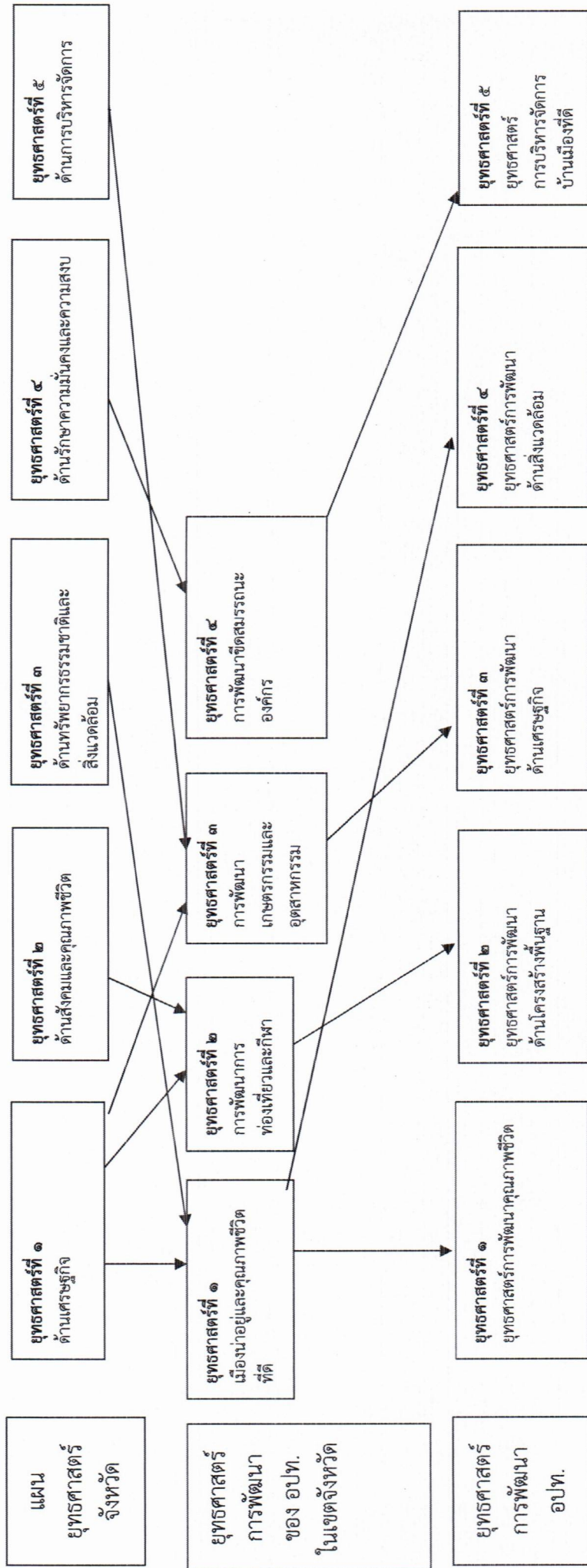





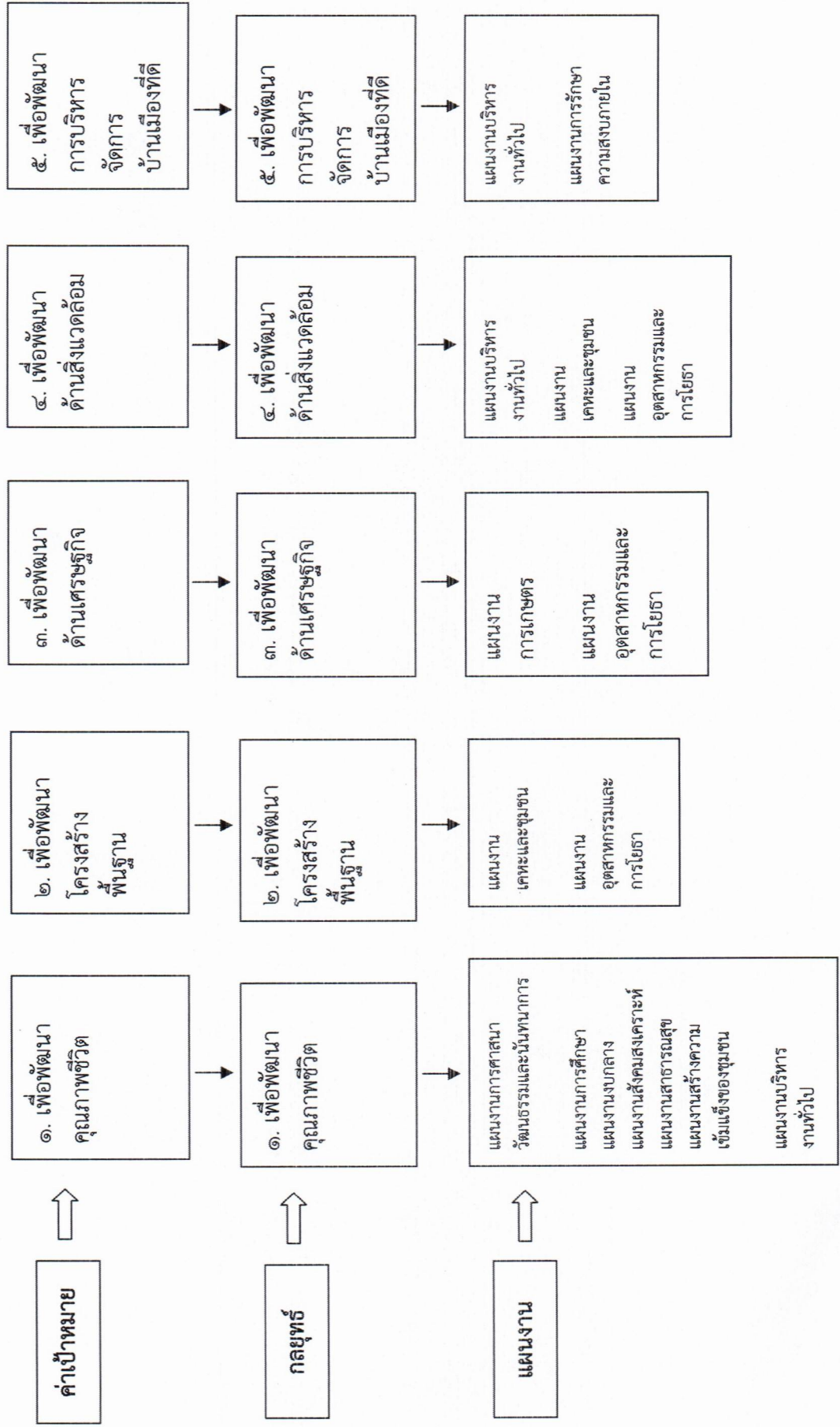

แผนผังยุทธศาสตร์ (Strategic map)

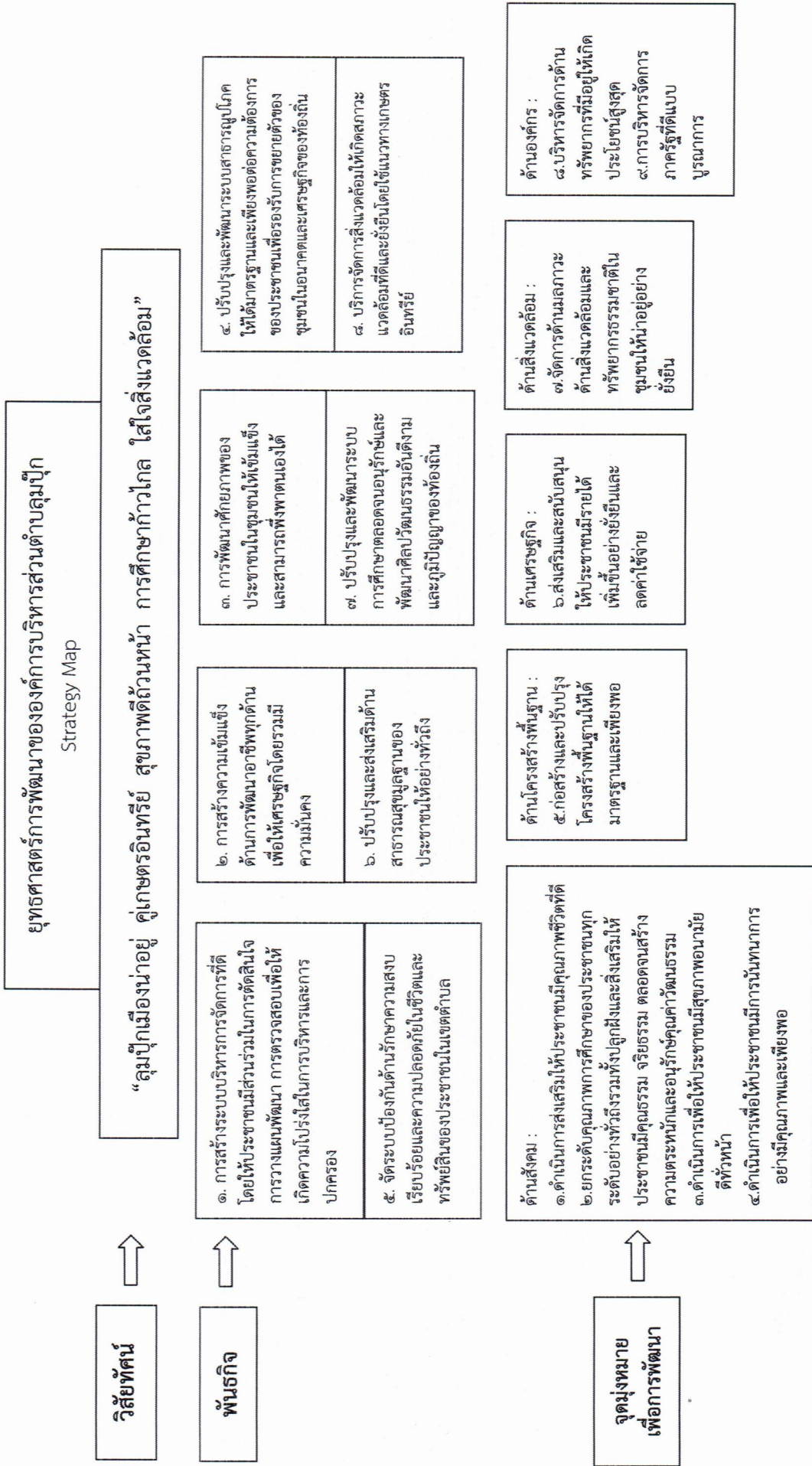



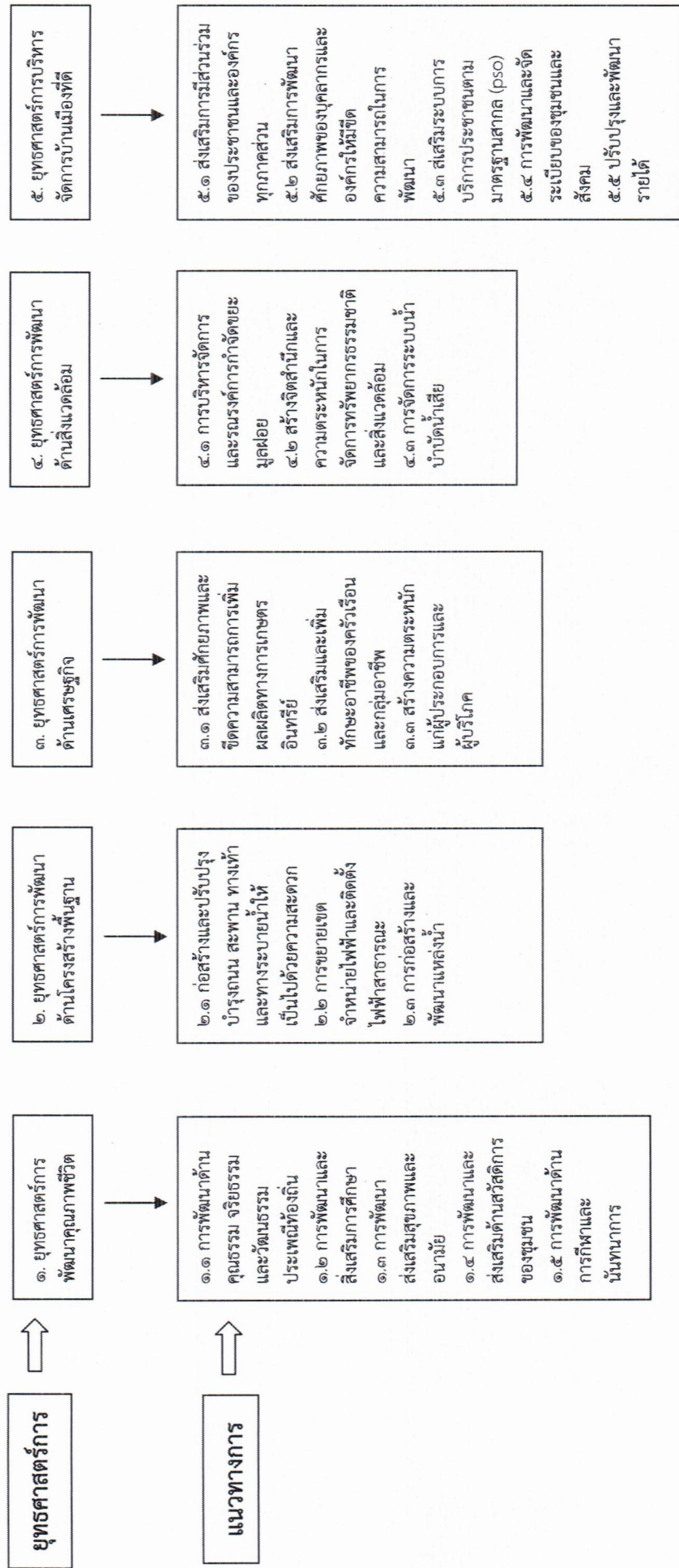





### ๓. การวิเคราะห์เพื่อพัฒนาท้องถิ่น

#### ๓.๑ การวิเคราะห์กรอบการจัดทำยุทธศาสตร์ขององค์กรปกครองส่วนท้องถิ่น

##### วิเคราะห์ SWOT ในมิติด้านบุคลากรและทรัพยากรบุคคลในพื้นที่ (Man)

การวิเคราะห์ศักยภาพเพื่อประเมินสภาพการพัฒนาในปัจจุบัน และโอกาสในการพัฒนาในอนาคตขององค์การบริหารส่วนตำบลลุ่มพึก โดยใช้เทคนิค SWOT analysis (จุดแข็ง จุดอ่อน โอกาสและอุปสรรค)

#### (๑) จุดแข็ง (S : Strengths)

- ประชาชนมีคุณภาพ และมีส่วนร่วมในกระบวนการพัฒนาท้องถิ่นทั้งในด้านโครงสร้างพื้นฐาน และคุณภาพชีวิต
- ชุมชนเข้มแข็งได้รับการบริการสาธารณะด้านโครงสร้างพื้นฐานครบถ้วนสมบูรณ์ มีเส้นทางสัญจรเป็นไปด้วยความสะดวกสะอาด
- มีโรงเรียนประถมศึกษา ๒ แห่ง โรงเรียนขยายโอกาส ๒ แห่ง และศูนย์พัฒนาเด็กเล็ก ๓ แห่ง สามารถรองรับการเรียนของเด็กนักเรียนได้อย่างเพียงพอ
- ผู้นำชุมชนสามัคคีไม่มีปัญหาในด้านการร่วมมือกันในการปกครองและบริหารการพัฒนา
- มีการประสานร่วมมือกันระหว่างองค์การบริหารส่วนตำบลกับส่วนราชการอื่นในพื้นที่
- มีเส้นทางคมนาคมในเขตองค์การบริหารส่วนตำบลที่สะดวกทุกสาย
- มีพื้นที่สาธารณะที่สามารถดำเนินการจัดทำสวนสาธารณะและนันทนาการได้
- มีกลุ่มออมทรัพย์เพื่อการผลิต ธนาคารข้าว ร้านค้าชุมชน ที่เอื้อประโยชน์ให้กับคนในชุมชน
- เป็นแหล่งวัตถุดิบที่ใช้สำหรับผลิตปุ๋ยชีวภาพ
- มีแหล่งน้ำสาธารณะที่เพียงพอต่อการอุปโภค บริโภคและการเกษตร

#### (๒) จุดอ่อน (W : Weakness)

- เป็นชุมชนดั้งเดิมมีบ้านเรือนของประชาชนปลูกสร้างอยู่อย่างหนาแน่น
- ขาดระบบการวางผังที่ได้มาตรฐาน
- เด็กและเยาวชนบางส่วนมีพฤติกรรมไม่ศึกษาต่อระดับที่สูงขึ้น
- เด็กและเยาวชนบางส่วนมีพฤติกรรมที่เสี่ยงต่อการเสพสารเสพติด
- ปัญหาน้ำเสีย และความปลอดภัยในชีวิตและทรัพย์สิน
- ประชาชนยังขาดความเอาใจใส่ดูแลสุขภาพของตน
- ชุมชนได้รับข้อมูลข่าวสารที่ไม่ทั่วถึง
- ประชาชนยังมีค่านิยมที่ใช้สารเคมีในการเพิ่มผลผลิตการเกษตร
- การปศุสัตว์ของประชาชนขาดการจัดระบบการจัดการที่ดี

(๓) โอกาส ( O : Opportunity )

- จังหวัดบุรีรัมย์สามารถสนับสนุนงบประมาณให้องค์การบริหารส่วนตำบลลุ่มปึก ที่มีแผนงาน โครงการตามแนวทางยุทธศาสตร์การพัฒนาจังหวัด
- มีเส้นทางคมนาคมสายหลักเชื่อมไปสู่จังหวัดต่างๆ จำนวน ๑ สาย สามารถรองรับการขยายตัวของการลงทุนทางเศรษฐกิจ
- องค์กรบริหารส่วนตำบลสามารถพัฒนาการจัดเก็บรายได้เพิ่มขึ้นได้เกินกว่าประมาณการ ปีละประมาณร้อยละ ๒๕
- องค์กรบริหารส่วนตำบลมีความเหมาะสมในการลงทุนด้านการแปรรูปผลผลิตทางการเกษตร

(๔) อุปสรรค/ข้อจำกัด ( T : Threat )

- ประชาชนมีความแตกต่างในด้านฐานะทางเศรษฐกิจ
- มีปัญหาแนวเขตการปกครองระหว่างองค์กรปกครองส่วนท้องถิ่น
- ประชาชนมีพื้นฐานความรู้และพื้นฐานทางสังคมแตกต่างกัน
- ประชาชนขาดแหล่งเงินทุนที่ใช้ในการลงทุนในอัตราดอกเบี้ยต่ำ



### ๓.๒ การประเมินสถานการณ์สภาพแวดล้อมภายนอกที่เกี่ยวข้อง

#### ๓.๒.๑) การเปลี่ยนแปลงในประเทศที่จะส่งผลกระทบต่อ อปต.

- รัฐธรรมนูญฉบับใหม่จะส่งผลกระทบต่อองค์กรปกครองส่วนท้องถิ่นอย่างไร
- แนวโน้มการยกฐานะจาก อปต. เป็นเทศบาลทั่วประเทศ
- แนวโน้มการควมรวมองค์กรปกครองส่วนท้องถิ่นที่มีพื้นที่ในตำบลเดียวกันให้มีองค์กรเดียว
- การเพิ่มขึ้นหรือลดลงของการจัดสรรเงินงบประมาณให้ อปท.

#### ๓.๒.๒) การเปลี่ยนแปลงในระดับภูมิภาคที่จะส่งผลกระทบต่อ อปต.

AEC หรือ Asean Economics Community คือการรวมตัวของชาติในอาเซียน ๑๐ ประเทศ โดยมี ไทย พม่า ลาว เวียดนาม มาเลเซีย สิงคโปร์ อินโดนีเซีย ฟิลิปปินส์ กัมพูชา บรูไน เพื่อที่จะให้มีผลประโยชน์ทางเศรษฐกิจร่วมกัน จะมีรูปแบบคล้ายๆ กลุ่ม Euro Zone นั้นเอง จะทำให้มีผลประโยชน์ อำนาจต่อรองต่างๆ กับคู่ค้าได้มากขึ้น และการนำเข้า ส่งออกของชาติในอาเซียนก็จะเสรี ยกเว้นสินค้าบางชนิดที่แต่ละประเทศอาจจะขอไว้ไม่ลดภาษีนำเข้า (เรียกว่าสินค้าอ่อนไหว)

Asean จะรวมตัวเป็น ประชาคมเศรษฐกิจอาเซียนและมีผลเป็นรูปธรรม ณ วันที่ ๓๑ ธันวาคม ๒๕๕๘ ณ วันนั้นจะทำให้ภูมิภาคนี้เปลี่ยนไปอย่างมาก โดย AEC Blueprint (แบบพิมพ์เขียว) หรือแนวทางที่จะให้ AEC เป็นไปคือ

๑. การเป็นตลาดและฐานการผลิตเดียวกัน
๒. การเป็นภูมิภาคที่มีขีดความสามารถในการแข่งขันสูง
๓. การเป็นภูมิภาคที่มีการพัฒนาทางเศรษฐกิจที่เท่าเทียมกัน
๔. การเป็นภูมิภาคที่มีการบูรณาการเข้ากับเศรษฐกิจโลก

จากการที่องค์การบริหารส่วนตำบลลุ่มพุกได้กำหนดยุทธศาสตร์การพัฒนา ไว้จำนวน ๕ ยุทธศาสตร์ ดังนั้น จึงวิเคราะห์การเปลี่ยนแปลงในระดับภูมิภาค หรือ การเข้าสู่ AEC ที่จะส่งผลกระทบต่อองค์การบริหารส่วนตำบลลุ่มพุก ในยุทธศาสตร์ต่างๆ ดังนี้

#### ๑. ยุทธศาสตร์การพัฒนาคูณภาพชีวิต

##### วัฒนธรรม

ประชาสังคมและวัฒนธรรมอาเซียน (ASEAN SOCIO-CULTURAL COMMUNITY) มีแผนปฏิบัติการด้านสังคมและวัฒนธรรมอาเซียนระบุในแผนปฏิบัติการเวียงจันทน์ที่สำคัญ คือ การพัฒนามนุษย์และการสร้างอัตลักษณ์อาเซียน ต้องสร้างความตระหนักรู้ถึงความแตกต่างในมรดกทางวัฒนธรรม เช่น มุสลิมมีอาหารที่เป็นข้อห้าม ตามธรรมเนียมบรูไนไม่มีการจับมือกับเพศตรงข้าม การใช้มือซ้ายในการส่งของหรือนามบัตรให้แก่ชาวมุสลิมถือเป็นสิ่งไม่สุภาพ เป็นต้น

##### ศาสนา

อาจเกิดความขัดแย้งในการเผยแพร่ศาสนาของชาวต่างชาติที่เดินทางเข้ามาในไทยมากขึ้น เช่น อาจมีการเผยแพร่ศาสนาคริสต์ ศาสนาอิสลาม อาจมีการกระทบกระทั่งกันระหว่างผู้นับถือศาสนาที่แตกต่างกัน เช่น ชาวคริสต์เดินมาท่องเที่ยวในวัดที่เป็นแหล่งท่องเที่ยวและมีการลบลู่อย่างรู้เท่าไม่ถึงการณ์ เป็นต้น

##### ด้านสาธารณสุข

ปัญหาด้านสาธารณสุขที่สำคัญคงหนีไม่พ้น โรคติดต่อที่สำคัญ ไม่ว่าจะเป็น โรคเอดส์ ไข้เลือดออก SARs ไข้หวัดนกและโรคอื่นๆที่มีผลมาจากการเคลื่อนย้ายแรงงานเข้ามาในไทย การค้ามนุษย์และการท่องเที่ยว มีความเสี่ยงต่อการปนเปื้อน การแพร่ระบาดของโรคศัตรูพืชและโรคระบาดสัตว์

## ๒. ยุทธศาสตร์การพัฒนาด้านโครงสร้างพื้นฐาน

การเข้าสู่ประชาคมเศรษฐกิจอาเซียน (AEC) ของไทย ทำให้องค์กรปกครองส่วนท้องถิ่น โดยเฉพาะอย่างยิ่งองค์การบริหารส่วนตำบลลุ่มพุก ต้องให้ความสำคัญกับการพัฒนาโครงสร้างพื้นฐานเพื่อรองรับการหลั่งไหลเข้ามาของประชากรประเทศเพื่อนบ้านไม่ว่าจะเข้ามาในฐานะนักท่องเที่ยว คนทำงาน หรือการอื่นใด การพัฒนาโครงสร้างพื้นฐานที่สำคัญ เช่น ถนน ป้ายจราจรที่มีภาษาอังกฤษและภาษาต่างประเทศที่จำเป็น เป็นต้น

## ๓. ยุทธศาสตร์การพัฒนาด้านเศรษฐกิจ

องค์การบริหารส่วนตำบลลุ่มพุก ต้องเร่งบูรณาการร่วมกับทุกภาคส่วนในพื้นที่ เพื่อพัฒนาไปสู่ความมั่งคั่งและยั่งยืนของประชาชนตำบลลุ่มพุก

## ๔. ยุทธศาสตร์การพัฒนาด้านสิ่งแวดล้อม

การบุกรุกพื้นที่ป่าอาจมีมากขึ้น ด้วยสาเหตุทั้งที่เกิดจากคนไทยและชาวต่างชาติ สาเหตุที่เกิดจากคนไทยคือการเพิ่มขึ้นของจำนวนประชากรทำให้ที่ทำกินไม่เพียงพอต่อความต้องการ หรือการขายที่ดินให้นายทุนต่างชาติแล้วไม่มีที่ทำกินจึงต้องไปเปิดป่าใหม่ ส่วนสาเหตุจากชาวต่างชาติ อาจมีนายทุนเข้ามาทำลายทรัพยากรธรรมชาติและสิ่งแวดล้อม เช่น การตัดไม้เพื่อผลประโยชน์ทางเศรษฐกิจ การเข้าสัมปทานเหมืองแร่หรือทรัพยากรธรรมชาติที่สำคัญอื่นๆ มลพิษจากข้อเสียข้ามแดน เช่น อาจมีขยะข้ามแดน

## ๕. ยุทธศาสตร์การบริหารจัดการบ้านเมืองที่ดี

การเข้าสู่ประชาคมเศรษฐกิจอาเซียน (AEC) ของไทย ทำให้องค์กรปกครองส่วนท้องถิ่น โดยเฉพาะอย่างยิ่งองค์การบริหารส่วนตำบลลุ่มพุกต้องให้ความสำคัญกับการจัดระเบียบชุมชนสังคมและความสงบเรียบร้อยมากขึ้น เนื่องจากกฎหมายและวัฒนธรรมของแต่ละชนชาติอาจมีความแตกต่างกัน ดังนั้น อาจมีการฝ่าฝืนกฎหมายจากชาวต่างประเทศในไทยมากขึ้นทั้งโดยตั้งใจและความไม่รู้กฎหมาย อีกทั้ง อาจเกิดปัญหาอาชญากรรม ยาเสพติด เพิ่มมากขึ้นจากการหลั่งไหลของแรงงานต่างด้าวที่เข้ามาทำงานในไทยมากขึ้น

การบริหารภาครัฐต้องเร่งรัดพัฒนาให้ตอบสนองการให้บริการ โดยเฉพาะอย่างยิ่งการให้บริการในด้านการอนุญาต อนุมัติ ต่างๆ ซึ่งต้องมีคู่มือภาษาอังกฤษ จีน เป็นต้นเพื่อสื่อสารกับชาวต่างชาติที่ต้องการทำนิติกรรมต่างๆซึ่งเกี่ยวกับรัฐ เช่น การเสียภาษีบำรุงท้องที่ การเสียภาษีป้าย เป็นต้น อีกทั้งเจ้าหน้าที่ภาครัฐจำเป็นต้องพัฒนาการใช้ภาษาอังกฤษให้อยู่ในระดับที่สื่อสารกับผู้ให้บริการที่เป็นชาวต่างชาติ



## ส่วนที่ ๓

การนำแผนพัฒนาท้องถิ่น

ไปสู่การปฏิบัติ

ส่วนที่ ๓ การนำแผนพัฒนาท้องถิ่นไปสู่การปฏิบัติ  
๑. ยุทธศาสตร์การพัฒนาและแผนงาน

ที่	ยุทธศาสตร์	ด้าน	แผนงาน	หน่วยงานรับผิดชอบหลัก	หน่วยงานสนับสนุน
๑	การพัฒนาคุณภาพชีวิต	บริหารทั่วไป บริการชุมชนและสังคม บริการชุมชนและสังคม การดำเนินงานอื่น	แผนงานบริหารงานทั่วไป แผนงานการศึกษา แผนงานสาธารณสุข แผนงานสังคมสงเคราะห์ แผนงานเกษตรและชุมชน แผนงานสร้างความเข้มแข็งของชุมชน แผนงานการศาสนา วัฒนธรรมและนันทนาการ แผนงานงบกลาง	สำนักปลัด หน่วยงานที่รับผิดชอบ	กองคลัง กองช่าง กองการศึกษา กองสวัสดิการ
๒	การพัฒนาฐานโครงสร้างพื้นฐาน	บริการชุมชนและสังคม การเศรษฐกิจ	แผนงานเกษตรและชุมชน แผนงานอุตสาหกรรมและการโยธา	กองช่าง อบจ.	กองคลัง
๓	การพัฒนาฐานเศรษฐกิจ	การเศรษฐกิจ บริการชุมชนและสังคม	แผนงานการเกษตร แผนงานสร้างความเข้มแข็งของชุมชน	สำนักปลัด หน่วยงานที่รับผิดชอบ	กองสวัสดิการ กองคลัง
๔	การพัฒนาฐานสิ่งแวดล้อม	บริหารทั่วไป บริการชุมชนและสังคม	แผนงานบริหารงานทั่วไป แผนงานเกษตรและชุมชน แผนงานการเกษตร	สำนักปลัด	กองคลัง กองช่าง กองการศึกษา
๕	การบริหารจัดการบ้านเมืองที่ดี	บริหารทั่วไป การเศรษฐกิจ	แผนงานบริหารงานทั่วไป แผนงานการรักษาความสงบภายใน แผนงานการศึกษา แผนงานเกษตรและชุมชน แผนงานสร้างความเข้มแข็งของชุมชน	สำนักปลัด	กองคลัง กองช่าง กองการศึกษา กองสวัสดิการ



แบบ ผ.๐๑

บัญชีสรุปโครงการพัฒนา



บัญชีสรุปโครงการพัฒนา

แผนพัฒนาท้องถิ่น (พ.ศ. ๒๕๖๖ - ๒๕๗๐) ฉบับทบทวน ประจำปี ๒๕๖๕  
องค์การบริหารส่วนตำบลคูเม็ก อำเภอเมืองบุรีรัมย์ จังหวัดบุรีรัมย์

แบบ ผ.๐๑

ยุทธศาสตร์	ปี ๒๕๖๖		ปี ๒๕๖๗		ปี ๒๕๖๘		ปี ๒๕๖๙		ปี ๒๕๗๐		รวม ๕ ปี	
	จำนวนโครงการ	งบประมาณ (บาท)	จำนวนโครงการ	งบประมาณ (บาท)	จำนวนโครงการ	งบประมาณ (บาท)	จำนวนโครงการ	งบประมาณ (บาท)	จำนวนโครงการ	งบประมาณ (บาท)	จำนวนโครงการ	งบประมาณ (บาท)
๑) ยุทธศาสตร์การพัฒนา												
คุณภาพชีวิต												
- แผนงานบริหารทั่วไป	๑	๖๐๐,๐๐๐	๑	๖๐๐,๐๐๐	๑	๖๐๐,๐๐๐	๑	๖๐๐,๐๐๐	๑	๖๐๐,๐๐๐	๕	๓,๐๐๐,๐๐๐
- แผนงานการศึกษา	๑๔	๗,๒๘๐,๐๐๐	๑๔	๗,๘๕๐,๐๐๐	๑๔	๗,๘๒๐,๐๐๐	๑๔	๗,๙๙๐,๐๐๐	๑๔	๘,๑๖๐,๐๐๐	๗๐	๓๘,๘๐๐,๐๐๐
- แผนงานสาธารณสุข	๙	๑,๓๓๕,๐๐๐	๙	๑,๔๕๐,๐๐๐	๙	๑,๕๕๐,๐๐๐	๙	๑,๕๕๐,๐๐๐	๙	๑,๕๕๐,๐๐๐	๔๕	๗,๔๓๕,๐๐๐
- แผนงานสังคมสงเคราะห์	๑	๑๐,๐๐๐	๑	๑๐,๐๐๐	๑	๑๐,๐๐๐	๑	๑๐,๐๐๐	๑	๑๐,๐๐๐	๕	๕๐,๐๐๐
- แผนงานเกษตรและชุมชน	๓	๒,๙๐๐,๐๐๐	๑	๒๐๐,๐๐๐	๑	๒,๕๐๐,๐๐๐	๑	๒,๕๐๐,๐๐๐	๒	๗๐๐,๐๐๐	๘	๘,๘๐๐,๐๐๐
- แผนงานสร้างความเข้มแข็งของชุมชน	๑๓	๘๑๕,๐๐๐	๑๓	๗๑๕,๐๐๐	๑๓	๘๑๕,๐๐๐	๑๓	๘๑๕,๐๐๐	๑๓	๘๑๕,๐๐๐	๖๕	๓,๙๗๕,๐๐๐
- แผนงานการศึกษา	๙	๒,๐๙๐,๐๐๐	๙	๑,๕๙๐,๐๐๐	๙	๑,๕๙๐,๐๐๐	๙	๑,๕๙๐,๐๐๐	๙	๑,๕๙๐,๐๐๐	๔๕	๘,๔๕๐,๐๐๐
- แผนงานวัฒนธรรมและนันทนาการ	๖	๑๘,๕๔๐,๐๐๐	๖	๑๘,๖๕๐,๐๐๐	๖	๑๘,๗๖๐,๐๐๐	๖	๑๘,๘๗๐,๐๐๐	๖	๑๘,๙๘๐,๐๐๐	๓๐	๙๓,๗๙๐,๐๐๐
- แผนงานงบกลาง	๕๖	๓๓,๕๗๐,๐๐๐	๕๔	๓๐,๗๖๕,๐๐๐	๕๔	๓๓,๖๕๕,๐๐๐	๕๔	๓๓,๙๒๕,๐๐๐	๕๕	๓๒,๓๙๕,๐๐๐	๒๗๓	๑๖๔,๓๐๐,๐๐๐

\* หมายเหตุ

(ไม่รวมโครงการที่เกิดขึ้นยกยอปอขององค์กรปกครองส่วนท้องถิ่นที่ใช้สำหรับการประสานแผนพัฒนาท้องถิ่น)



บัญชีสรุปโครงการพัฒนา  
แผนพัฒนาท้องถิ่น (พ.ศ. ๒๕๖๖ - ๒๕๗๐) ฉบับทบทวน ประจำปี ๒๕๖๕  
องค์การบริหารส่วนตำบลชุมพุก อำเภอเมืองบุรีรัมย์ จังหวัดบุรีรัมย์

แบบ ผ.๐๑

ยุทธศาสตร์	ปี ๒๕๖๖		ปี ๒๕๖๗		ปี ๒๕๖๘		ปี ๒๕๖๙		ปี ๒๕๗๐		รวม ๕ ปี	
	จำนวนโครงการ	งบประมาณ (บาท)	จำนวนโครงการ	งบประมาณ (บาท)	จำนวนโครงการ	งบประมาณ (บาท)	จำนวนโครงการ	งบประมาณ (บาท)	จำนวนโครงการ	งบประมาณ (บาท)	จำนวนโครงการ	งบประมาณ (บาท)
๒) ยุทธศาสตร์การพัฒนา ด้านโครงสร้างพื้นฐาน												
- แผนงานคหะและชุมชน	๒๕	๙,๑๖๐,๐๐๐	๒๒	๖,๗๖๕,๐๐๐	๑๕	๕,๒๗๐,๐๐๐	๙	๓,๗๒๐,๐๐๐	๖	๒,๙๒๐,๐๐๐	๗๗	๒๗,๘๓๕,๐๐๐
- แผนงานอุตสาหกรรม และการโยธา	๑๑๗	๗๕,๘๒๙,๑๕๐	๘๗	๗๑,๐๕๙,๕๐๐	๘๒	๕๐,๑๓๒,๕๐๐	๘๓	๕๓,๒๑๖,๕๐๐	๗๓	๕๔,๑๙๙,๓๐๐	๕๔๒	๒,๘๕๔,๕๓๖,๖๕๐
รวม	๑๔๒	๘๖,๕๘๙,๑๕๐	๑๐๙	๗๖,๘๒๔,๕๐๐	๙๗	๕๕,๔๐๒,๕๐๐	๙๒	๕๖,๙๓๖,๕๐๐	๗๙	๕๗,๑๑๙,๓๐๐	๕๑๙	๓๑๒,๒๗๑,๖๕๐
๓) ยุทธศาสตร์การพัฒนา ด้านเศรษฐกิจ												
- แผนงานสร้างความ เข้มแข็งของชุมชน	๖	๒๙๕,๐๐๐	๔	๒๕๐,๐๐๐	๔	๒๕๐,๐๐๐	๔	๒๕๐,๐๐๐	๔	๒๕๐,๐๐๐	๒๒	๑,๒๙๕,๐๐๐
- แผนงานการเกษตร	๘	๑,๐๐๐,๐๐๐	๗	๘๐๐,๐๐๐	๗	๘๐๐,๐๐๐	๗	๘๐๐,๐๐๐	๗	๘๐๐,๐๐๐	๓๖	๕,๒๐๐,๐๐๐
รวม	๑๔	๑,๒๙๕,๐๐๐	๑๑	๑,๐๕๐,๐๐๐	๑๑	๑,๐๕๐,๐๐๐	๑๑	๑,๐๕๐,๐๐๐	๑๑	๑,๐๕๐,๐๐๐	๕๘	๕,๔๙๕,๐๐๐

\* หมายเหตุ

(ไม่รวมโครงการที่เกิดขึ้นศักยภาพขององค์กรปกครองส่วนท้องถิ่นที่ใช้สำหรับการประสานแผนพัฒนาท้องถิ่น)



บัญชีสรุปโครงการพัฒนา  
แผนพัฒนาท้องถิ่น (พ.ศ. ๒๕๖๖ - ๒๕๗๐) ฉบับทบทวน ประจำปี ๒๕๖๕  
องค์การบริหารส่วนตำบลคูมู่ อำเภอมะนังบุรีรัมย์ จังหวัดบุรีรัมย์

แบบ ผ.๐๑

ยุทธศาสตร์	ปี ๒๕๖๖		ปี ๒๕๖๗		ปี ๒๕๖๘		ปี ๒๕๖๙		ปี ๒๕๗๐		รวม ๕ ปี	
	จำนวนโครงการ	งบประมาณ (บาท)	จำนวนโครงการ	งบประมาณ (บาท)	จำนวนโครงการ	งบประมาณ (บาท)	จำนวนโครงการ	งบประมาณ (บาท)	จำนวนโครงการ	งบประมาณ (บาท)	จำนวนโครงการ	งบประมาณ (บาท)
๔) ยุทธศาสตร์การพัฒนา												
- ด้านสิ่งแวดล้อม	๓	๑๘๐,๐๐๐	๓	๑๘๐,๐๐๐	๔	๓๘๐,๐๐๐	๓	๓๘๐,๐๐๐	๓	๑๘๐,๐๐๐	๑๖	๑,๑๐๐,๐๐๐
- แผนงานบริหารทั่วไป	๙	๓,๔๐๐,๐๐๐	๕	๒,๐๐๐,๐๐๐	๕	๒,๐๐๐,๐๐๐	๕	๒,๐๐๐,๐๐๐	๕	๒,๐๐๐,๐๐๐	๒๙	๑๑,๔๐๐,๐๐๐
- แผนงานการเกษตร	๒	๑๖๗,๔๒๐	๑	๑๕๐,๐๐๐	๑	๑๕๐,๐๐๐	๑	๑๕๐,๐๐๐	๑	๑๕๐,๐๐๐	๖	๗๖๗,๔๒๐
<b>รวม</b>	<b>๑๔</b>	<b>๓,๗๔๗,๔๒๐</b>	<b>๙</b>	<b>๒,๓๓๐,๐๐๐</b>	<b>๑๐</b>	<b>๒,๕๓๐,๐๐๐</b>	<b>๙</b>	<b>๒,๕๓๐,๐๐๐</b>	<b>๙</b>	<b>๒,๓๓๐,๐๐๐</b>	<b>๕๑</b>	<b>๑๓,๒๖๗,๔๒๐</b>
๕) ยุทธศาสตร์การบริหาร												
- จัดการบ้านเมืองที่ดี	๑๔	๒,๙๓๕,๐๐๐	๑๓	๒,๔๓๕,๐๐๐	๑๓	๒,๔๓๕,๐๐๐	๑๓	๒,๔๓๕,๐๐๐	๑๓	๒,๔๓๕,๐๐๐	๖๖	๑๒,๖๗๕,๐๐๐
- แผนงานบริการรักษา	๑๐	๙๙๐,๐๐๐	๑๐	๙๙๐,๐๐๐	๑๐	๙๙๐,๐๐๐	๑๐	๙๙๐,๐๐๐	๑๐	๙๙๐,๐๐๐	๕๐	๔,๙๕๐,๐๐๐
- แผนงานสงภายใน	๒๓	๓,๔๓๕,๐๐๐	๑๘	๒,๔๓๕,๐๐๐	๑๗	๒,๔๓๕,๐๐๐	๑๗	๒,๔๓๕,๐๐๐	๑๗	๒,๔๓๕,๐๐๐	๘๖	๑๓,๖๗๕,๐๐๐
- แผนงานเทศและชุมชน	๓	๔๕๐,๐๐๐	๓	๔๕๐,๐๐๐	๓	๔๕๐,๐๐๐	๓	๔๕๐,๐๐๐	๓	๔๕๐,๐๐๐	๑๕	๒,๒๕๐,๐๐๐
- แผนงานสร้างความรู้	๘	๗๑๐,๐๐๐	๖	๓๑๐,๐๐๐	๖	๓๑๐,๐๐๐	๖	๓๑๐,๐๐๐	๖	๓๑๐,๐๐๐	๓๒	๑,๙๕๐,๐๐๐
<b>รวม</b>	<b>๕๘</b>	<b>๘,๕๒๐,๐๐๐</b>	<b>๕๐</b>	<b>๖,๖๗๐,๐๐๐</b>	<b>๕๙</b>	<b>๖,๖๑๐,๐๐๐</b>	<b>๕๙</b>	<b>๖,๖๑๐,๐๐๐</b>	<b>๕๙</b>	<b>๖,๖๑๐,๐๐๐</b>	<b>๒๕๕</b>	<b>๓๕,๐๒๐,๐๐๐</b>
<b>รวมทั้งสิ้น</b>	<b>๒๘๔</b>	<b>๑๓๓,๕๖๑,๕๗๐</b>	<b>๒๓๓</b>	<b>๑๑๗,๑๙๙,๔๐๐</b>	<b>๒๒๐</b>	<b>๙๙,๐๕๗,๔๐๐</b>	<b>๒๑๖</b>	<b>๙๑,๐๕๗,๔๐๐</b>	<b>๒๐๓</b>	<b>๘๙,๕๐๔,๓๐๐</b>	<b>๑,๑๕๖</b>	<b>๕๓๐,๓๔๔,๐๗๐</b>



# บัญชีโครงการพัฒนาท้องถิ่น

**แบบ ผ.๐๒**

**รายละเอียดโครงการพัฒนา**



แบบ ผ.๐๒

## รายละเอียดโครงการพัฒนา

ยุทธศาสตร์การพัฒนาขององค์การบริหารส่วนตำบลมุก ที่ ๑ ยุทธศาสตร์การพัฒนาคุณภาพชีวิต

## รายละเอียดโครงการพัฒนา

แผนพัฒนาท้องถิ่น (พ.ศ. ๒๕๖๖ - ๒๕๗๐) ฉบับทบทวน ประจำปี ๒๕๖๕  
องค์การบริหารส่วนตำบลชุมพูก อำเภอเมืองบุรีรัมย์ จังหวัดบุรีรัมย์

แบบ ผ.๐๒

ก. ยุทธศาสตร์จังหวัดที่ ๒ ด้านสังคมและคุณภาพชีวิต

ข. ยุทธศาสตร์การพัฒนาของ อปท. ในเขตจังหวัดที่ ๑ เมืองนำอยู่และคุณภาพชีวิตที่ดี

ยุทธศาสตร์การพัฒนาขององค์การบริหารส่วนตำบลชุมพูก ที่ ๑ ยุทธศาสตร์การพัฒนาคุณภาพชีวิต

## ๑.๑ แผนงานบริหารงานทั่วไป

ที่	โครงการ	วัตถุประสงค์	เป้าหมาย (ผลผลิตของโครงการ)	งบประมาณ					ตัวชี้วัด (KPI)	ผลที่คาดว่าจะได้รับ	หน่วยงาน รับผิดชอบหลัก
				๒๕๖๖ (บาท)	๒๕๖๗ (บาท)	๒๕๖๘ (บาท)	๒๕๖๙ (บาท)	๒๕๗๐ (บาท)			
๑	โครงการช่วยเหลือประชาชนเพื่อเยียวยาและฟื้นฟูหลังเกิดภัยให้แก่ผู้ประสบสาธารณภัยหรือภัยพิบัติฉุกเฉิน	เพื่อช่วยเหลือประชาชนผู้ประสบสาธารณภัยหรือภัยพิบัติฉุกเฉิน	หมู่ ๑ - หมู่ ๑๙	๖๐๐,๐๐๐ (อบต.)	๖๐๐,๐๐๐ (อบต.)	๖๐๐,๐๐๐ (อบต.)	๖๐๐,๐๐๐ (อบต.)	๖๐๐,๐๐๐ (อบต.)	ประชาชนที่ประสบสาธารณภัยต่างๆ ได้รับการช่วยเหลือ	ประชาชนผู้ประสบภัยได้รับความช่วยเหลือจากหน่วยงานราชการ	สนง.ปัดัก กองคลัง
รวม	๑	โครงการ	-	๖๐๐,๐๐๐	๖๐๐,๐๐๐	๖๐๐,๐๐๐	๖๐๐,๐๐๐	๖๐๐,๐๐๐			



รายละเอียดโครงการพัฒนา

แผนพัฒนาท้องถิ่น (พ.ศ. ๒๕๖๖ - ๒๕๗๐) ฉบับทบทวน ประจำปี ๒๕๖๕  
องค์การบริหารส่วนตำบลมูบึก อำเภอเมืองบุรีรัมย์ จังหวัดบุรีรัมย์

แบบ ผ.๐๒

ก. ยุทธศาสตร์จังหวัดที่ ๒ ด้านสังคมและคุณภาพชีวิต

ข. ยุทธศาสตร์การพัฒนาของ อบท. ในเขตจังหวัดที่ ๑ เมืองนำอยู่และคุณภาพชีวิตที่ดี

ยุทธศาสตร์การพัฒนาขององค์การบริหารส่วนตำบลมูบึก ที่ ๑ ยุทธศาสตร์การพัฒนาคุณภาพชีวิต

๑.๒ แผนงานการศึกษา

ที่	โครงการ	วัตถุประสงค์	เป้าหมาย (ผลผลิตของโครงการ)	งบประมาณ					ตัวชี้วัด (KPI)	ผลที่คาดว่าจะได้รับ	หน่วยงาน รับผิดชอบหลัก
				๒๕๖๖ (บาท)	๒๕๖๗ (บาท)	๒๕๖๘ (บาท)	๒๕๖๙ (บาท)	๒๕๗๐ (บาท)			
๑	โครงการเพิ่มพูน พัฒนาศักยภาพ ครูผู้ดูแลเด็ก	เพื่อพัฒนาครูมืออาชีพ ให้ครูได้นำความรู้ไป พัฒนาผู้เรียนได้เต็ม ศักยภาพ	ครูผู้ดูแลเด็ก	๑๐๐,๐๐๐ (อบต.)	๑๕๐,๐๐๐ (อบต.)	๒๐๐,๐๐๐ (อบต.)	๒๐๐,๐๐๐ (อบต.)	๒๐๐,๐๐๐ (อบต.)	จำนวน ผู้เข้าร่วม กิจกรรม	พัฒนาครู มืออาชีพ สามารถ นำความรู้ไป พัฒนาผู้เรียนได้ เต็มศักยภาพ	กอง การศึกษา
๒	โครงการศึกษา แหล่งเรียนรู้ นอกสถานที่	เพื่อส่งเสริมความรู้ ทักษะการเรียนรู้ต่างๆ จากภายนอก สถานศึกษา ให้เด็กนักเรียน ศพต.	จัดกิจกรรมศึกษา นอกสถานที่ให้กับ เด็กนักเรียน ศพต.	๑๐๐,๐๐๐ (อบต.)	๑๕๐,๐๐๐ (อบต.)	๒๐๐,๐๐๐ (อบต.)	๒๐๐,๐๐๐ (อบต.)	๒๐๐,๐๐๐ (อบต.)	จำนวน ผู้เข้าร่วม กิจกรรม	นักเรียนได้รับ ความรู้เพิ่มเติม จากแหล่ง เรียนรู้ภายนอก เพิ่มมากขึ้น	กองการศึกษา

หมายเหตุ

- แบบ ผ.๐๒ เป็นแบบสำหรับองค์การปกครองส่วนท้องถิ่นดำเนินการ ที่ต้องลงรายละเอียดในแผนพัฒนาท้องถิ่น พ.ศ. ๒๕๖๖ - ๒๕๗๐ เพื่อนำไปจัดทำงบประมาณรายจ่าย
- ทั้งนี้หากองค์การปกครองส่วนท้องถิ่นจะนำโครงการใน แบบ ผ.๐๒ ไปของงบประมาณจากหน่วยงานอื่น ก็สามารถดำเนินการได้ โดยไม่ต้อง “แก้ไข” หรือ “เปลี่ยนแปลง”  
ไปอยู่ใน แบบ ผ.๐๒/๒

รายละเอียดโครงการพัฒนา

แผนพัฒนาท้องถิ่น (พ.ศ. ๒๕๖๖ - ๒๕๗๐) ฉบับทบทวน ประจำปี ๒๕๖๕  
องค์การบริหารส่วนตำบลคูมู่บึก อำเภอเมืองบุรีรัมย์ จังหวัดบุรีรัมย์

แบบ ผ.๐๒

- ก. ยุทธศาสตร์จังหวัดที่ ๒ ด้านสังคมและคุณภาพชีวิต  
ข. ยุทธศาสตร์การพัฒนาของ อบท. ในเขตจังหวัดที่ ๑ เมืองนำอยู่และคุณภาพชีวิตที่ดี  
ยุทธศาสตร์การบริหารส่วนตำบลคูมู่บึก ที่ ๑ ยุทธศาสตร์การพัฒนาคุณภาพชีวิต

๑.๒ แผนงานการศึกษา

ที่	โครงการ	วัตถุประสงค์	เป้าหมาย (ผลผลิตของโครงการ)	งบประมาณ					ตัวชี้วัด (KPI)	ผลที่คาดว่าจะได้รับ	หน่วยงาน รับผิดชอบหลัก
				๒๕๖๖ (บาท)	๒๕๖๗ (บาท)	๒๕๖๘ (บาท)	๒๕๖๙ (บาท)	๒๕๗๐ (บาท)			
๓	โครงการสนับสนุน อาหารเสริม (นม)	เพื่อให้เด็กนักเรียน ได้รับอาหารเสริม (นม) ที่มีคุณค่า และปริมาณ เพียงพอ ต่อร่างกาย	เด็กนักเรียนโรงเรียน ในสังกัด สพฐ. และ ศูนย์พัฒนาเด็กเล็ก	๒,๒๐๐,๐๐๐ (อปต.)	๒,๒๕๐,๐๐๐ (อปต.)	๒,๓๐๐,๐๐๐ (อปต.)	๒,๓๕๐,๐๐๐ (อปต.)	๒,๔๐๐,๐๐๐ (อปต.)	จำนวนเด็ก นักเรียน ที่ได้รับอาหาร เสริม (นม)	เด็กนักเรียนมี พัฒนาการ ทางด้านร่างกาย ที่แข็งแรง สมบูรณ์	กองการศึกษา
๔	โครงการสนับสนุน ค่าใช้จ่ายการบริหาร สถานศึกษาของศูนย์ พัฒนาเด็กเล็ก องค์การบริหารส่วน ตำบลคูมู่บึก (อาหารกลางวัน)	เพื่อจัดหาอาหาร กลางวันสำหรับเด็ก ศูนย์พัฒนาเด็กเล็ก ในสังกัด อปต.คูมู่บึก	เด็ก สพต. ได้รับประทานอาหาร กลางวันร้อยละ ๑๐๐	๙๕๐,๐๐๐ (อปต.)	๙๖๐,๐๐๐ (อปต.)	๙๗๐,๐๐๐ (อปต.)	๙๘๐,๐๐๐ (อปต.)	๙๙๐,๐๐๐ (อปต.)	จำนวนเด็ก นักเรียน ที่ได้รับอาหาร กลางวัน	เด็กมีน้ำหนักและ ส่วนสูงตามเกณฑ์ เด็กมีร่างกายเจริญ เติบโตสมวัย ร่างกายแข็งแรง	กองการศึกษา อปต.คูมู่บึก



รายละเอียดโครงการพัฒนา

แผนพัฒนาท้องถิ่น (พ.ศ. ๒๕๖๖ - ๒๕๗๐) ฉบับทบทวน ประจำปี ๒๕๖๕  
องค์การบริหารส่วนตำบลลุมพิก อำเภอเมืองบุรีรัมย์ จังหวัดบุรีรัมย์

แบบ ผ.๐๒

- ก. ยุทธศาสตร์จังหวัดที่ ๒ ด้านสังคมและคุณภาพชีวิต  
ข. ยุทธศาสตร์การพัฒนาของ อปท. ในเขตจังหวัดที่ ๑ เมื่อนำอยู่และคุณภาพชีวิตที่ดี  
ยุทธศาสตร์การพัฒนาขององค์การบริหารส่วนตำบลลุมพิก ที่ ๑ ยุทธศาสตร์การพัฒนาคุณภาพชีวิต  
๑.๒ แผนงานการศึกษา

ที่	โครงการ	วัตถุประสงค์	เป้าหมาย (ผลผลิตของโครงการ)	งบประมาณ					ตัวชี้วัด (KPI)	ผลที่คาดว่าจะได้รับ	หน่วยงาน รับผิดชอบหลัก
				๒๕๖๖ (บาท)	๒๕๖๗ (บาท)	๒๕๖๘ (บาท)	๒๕๖๙ (บาท)	๒๕๗๐ (บาท)			
๕	โครงการเงินอุดหนุน อาหารกลางวัน โรงเรียน	เพื่ออุดหนุนเงิน อาหารกลางวันแก่ โรงเรียน สพฐ. ในตำบลลุมพิก สำหรับชั้น อนุบาล - ป.๖	เด็ก ได้รับประทาน อาหารกลางวัน ร้อยละ ๑๐๐	๓,๐๐๐,๐๐๐ (อปท.)	๓,๑๐๐,๐๐๐ (อปท.)	๓,๒๐๐,๐๐๐ (อปท.)	๓,๓๐๐,๐๐๐ (อปท.)	๓,๔๐๐,๐๐๐ (อปท.)	จำนวนเด็ก นักเรียน ที่ได้รับอาหาร เสริม (นม)	เด็กนักเรียนมี พัฒนาการ ทางด้านร่างกาย ที่แข็งแรง สมบูรณ์	กองการศึกษา อบต.ลุมพิก
๖	โครงการสนับสนุน ค่าใช้จ่ายการบริหาร สถานศึกษาเงิน อุดหนุนสำหรับ สนับสนุนค่าจัดการ เรียนการสอนของ ศูนย์พัฒนาเด็กเล็ก (รายหัว)	เพื่อจัดสรรสำหรับ เด็กปฐมวัย (อายุ ๒ - ๕ ปี) ในศูนย์พัฒนา เด็กเล็ก	ศูนย์พัฒนาเด็กเล็ก ในความรับผิดชอบ เช่น คำกัจจกรรมาพัฒนา ผู้เรียน ฯลฯ	๒๕๐,๐๐๐ (อปท.)	๒๖๐,๐๐๐ (อปท.)	๒๗๐,๐๐๐ (อปท.)	๒๘๐,๐๐๐ (อปท.)	๒๙๐,๐๐๐ (อปท.)	จำนวนเด็ก นักเรียน ในศูนย์พัฒนา เด็กเล็ก	เด็กนักเรียน มีพัฒนาการ ครบถ้วน	กองการศึกษา

## รายละเอียดโครงการพัฒนา

แผนพัฒนาท้องถิ่น (พ.ศ. ๒๕๖๖ - ๒๕๗๐) ฉบับทบทวน ประจำปี ๒๕๖๕

องค์การบริหารส่วนตำบลมูบึก อำเภอเมืองบุรีรัมย์ จังหวัดบุรีรัมย์

แบบ ผ.๐๒

ก. ยุทธศาสตร์จังหวัดที่ ๒ ด้านสังคมและคุณภาพชีวิต

ข. ยุทธศาสตร์การพัฒนาของ อบท. ในเขตจังหวัดที่ ๑ เมืองนำอยู่และคุณภาพชีวิตที่ดี

ยุทธศาสตร์การพัฒนาขององค์การบริหารส่วนตำบลมูบึก ที่ ๑ ยุทธศาสตร์การพัฒนาคุณภาพชีวิต

## ๑.๒ แผนงานการศึกษา

ที่	โครงการ	วัตถุประสงค์	เป้าหมาย (ผลผลิตของโครงการ)	งบประมาณ					ตัวชี้วัด (KPI)	ผลที่คาดว่าจะ จะได้รับ	หน่วยงาน รับผิดชอบหลัก
				๒๕๖๖ (บาท)	๒๕๖๗ (บาท)	๒๕๖๘ (บาท)	๒๕๖๙ (บาท)	๒๕๗๐ (บาท)			
๗	โครงการสนับสนุน ค่าใช้จ่ายการบริหาร สถานศึกษาเงินอุดหนุน สำหรับสนับสนุน ค่าใช้จ่ายในการจัดการ ศึกษาสำหรับศูนย์ พัฒนาเด็กเล็ก	เพื่อจัดสรรสำหรับ เด็กปฐมวัย (อายุ ๓ - ๕ ปี) ในศูนย์พัฒนา เด็กเล็ก	ศูนย์พัฒนาเด็กเล็ก ในความรับผิดชอบ เช่น ค่านั่งสื่อเรียน ค่าอุปกรณ์การเรียน ค่ากิจกรรมพัฒนา ผู้เรียน	๑๐๐,๐๐๐ (อบต.)	๑๐๐,๐๐๐ (อบต.)	๑๐๐,๐๐๐ (อบต.)	๑๐๐,๐๐๐ (อบต.)	๑๐๐,๐๐๐ (อบต.)	จำนวนเด็ก นักเรียน ในศูนย์พัฒนา เด็กเล็ก	เด็กนักเรียน มีพัฒนาการ ครบสี่ด้าน	กอง การศึกษา
๘	อุดหนุนโครงการอบรม และรณรงค์ให้ความรู้ เกี่ยวกับ ยาเสพติด ในเด็กและเยาวชน	เพื่อแก้ไขปัญหา การแพร่ระบาดของยา เสพติด ความคุม การขยายตัว ลด ปัญหาการแพร่ ระบาดของยาเสพติด ในสถานศึกษา และในชุมชน	เด็กและเยาวชน ในเขตพื้นที่ ตำบลมูบึก หมู่ ๑ - ๑๙	๑๐๐,๐๐๐ (อบต.)	๑๐๐,๐๐๐ (อบต.)	๑๐๐,๐๐๐ (อบต.)	๑๐๐,๐๐๐ (อบต.)	๑๐๐,๐๐๐ (อบต.)	จำนวน ผู้เข้าร่วม กิจกรรม	ปัญหาการแพร่ ระบาดของ ยาเสพติด ในสถานศึกษา ชะลอตัวและ ลดลง	กองการศึกษา สนง.ปลัด สถานี ตำรวจภูธร หนองสองห้อง



## รายละเอียดโครงการพัฒนา

แผนพัฒนาท้องถิ่น (พ.ศ. ๒๕๖๖ - ๒๕๗๐) ฉบับทบทวน ประจำปี ๒๕๖๕  
องค์การบริหารส่วนตำบลมูบึก อำเภอเมืองบุรีรัมย์ จังหวัดบุรีรัมย์

แบบ ผ.๐๒

- ก. ยุทธศาสตร์จังหวัดที่ ๒ ด้านสังคมและคุณภาพชีวิต  
ข. ยุทธศาสตร์การพัฒนาของ อปท. ในเขตจังหวัดที่ ๑ เมืองนำอยู่และคุณภาพชีวิตที่ดี  
ยุทธศาสตร์การพัฒนาขององค์การบริหารส่วนตำบลมูบึก ที่ ๑ ยุทธศาสตร์การพัฒนาคุณภาพชีวิต  
๑.๒ แผนงานการศึกษา

ที่	โครงการ	วัตถุประสงค์	เป้าหมาย (ผลผลิตของโครงการ)	งบประมาณ					ตัวชี้วัด (KPI)	ผลที่คาดว่าจะได้รับ	หน่วยงาน รับผิดชอบหลัก
				๒๕๖๖ (บาท)	๒๕๖๗ (บาท)	๒๕๖๘ (บาท)	๒๕๖๙ (บาท)	๒๕๗๐ (บาท)			
๙	อุดหนุนโครงการ ป้องกันและแก้ปัญหา ยาเสพติด ในสถานศึกษา	เพื่อแก้ไขปัญหาการ แพร่ระบาดของยาเสพติด ควบคุมการขยายตัว ลดปัญหาการแพร่ ระบาดของยาเสพติด ในสถานศึกษา	เด็กและเยาวชน ในสถานศึกษา	๕๐,๐๐๐ (อบต.)	๕๐,๐๐๐ (อบต.)	๕๐,๐๐๐ (อบต.)	๕๐,๐๐๐ (อบต.)	๕๐,๐๐๐ (อบต.)	จำนวน ผู้เข้าร่วม กิจกรรม	ปัญหาการแพร่ ระบาดของของ ยาเสพติด ในสถานศึกษา ชะลอตัวและ ลดลง	กองการศึกษา สนง.ปลัด สถานี ตำรวจภูธร หนองสองห้อง โรงเรียน สพฐ. ในเขตพื้นที่ ตำบลมูบึก
๑๐	โครงการพัฒนา ศักยภาพเด็ก และเยาวชน	เพื่อพัฒนาศักยภาพ เด็กและเยาวชน ให้มีคุณภาพชีวิต ที่ดีเพิ่มขึ้นต่อไป	เด็กและเยาวชน ในเขตพื้นที่ ตำบลมูบึก	๒๕๐,๐๐๐ (อบต.)	๒๕๐,๐๐๐ (อบต.)	๒๕๐,๐๐๐ (อบต.)	๒๕๐,๐๐๐ (อบต.)	๒๕๐,๐๐๐ (อบต.)	เด็กและ เยาวชน ที่เข้าร่วม กิจกรรม	เด็กและเยาวชน ได้พัฒนาศักยภาพ และเรียนรู้การทำ กิจกรรมร่วมกัน	กอง การศึกษา

## รายละเอียดโครงการพัฒนา

แผนพัฒนาท้องถิ่น (พ.ศ. ๒๕๖๖ - ๒๕๗๐) ฉบับทบทวน ประจำปี ๒๕๖๕  
องค์การบริหารส่วนตำบลคูมู่ปึก อำเภอเมืองบุรีรัมย์ จังหวัดบุรีรัมย์

แบบ ผ.๐๒

- ก. ยุทธศาสตร์จังหวัดที่ ๒ ด้านสังคมและคุณภาพชีวิต  
ข. ยุทธศาสตร์การพัฒนาของ อปท. ในเขตจังหวัดที่ ๑ เมืองนำอยู่และคุณภาพชีวิตที่ดี  
ยุทธศาสตร์การบริหารส่วนตำบลคูมู่ปึก ที่ ๑ ยุทธศาสตร์การพัฒนาคุณภาพชีวิต

## ๑.๒ แผนงานการศึกษา

ที่	โครงการ	วัตถุประสงค์	เป้าหมาย (ผลผลิตของโครงการ)	งบประมาณ					ตัวชี้วัด (KPI)	ผลที่คาดว่าจะได้รับ	หน่วยงาน รับผิดชอบหลัก
				๒๕๖๖ (บาท)	๒๕๖๗ (บาท)	๒๕๖๘ (บาท)	๒๕๖๙ (บาท)	๒๕๗๐ (บาท)			
๑๑	โครงการแข่งขันกีฬา ศูนย์พัฒนาเด็กเล็ก	เพื่อส่งเสริมให้เด็ก ได้ออกกำลังกาย และรักการเล่นกีฬา	ศูนย์พัฒนาเด็กเล็ก ในสังกัด อบต. คูมู่ปึก	๓๐,๐๐๐ (อบต.)	๓๐,๐๐๐ (อบต.)	๓๐,๐๐๐ (อบต.)	๓๐,๐๐๐ (อบต.)	๓๐,๐๐๐ (อบต.)	จำนวนเด็ก ทั้ง ๓ ศูนย์ ที่มีสุขภาพ ที่แข็งแรง สมบูรณ์	กองการศึกษา	
๑๒	โครงการทันตสุขภาพ	เพื่อให้ความรู้ด้าน สุขภาพปากและฟัน แก่ผู้ปกครองและเด็ก	ศูนย์พัฒนาเด็กเล็ก ในสังกัด อบต. คูมู่ปึก	๓๐,๐๐๐ (อบต.)	๓๐,๐๐๐ (อบต.)	๓๐,๐๐๐ (อบต.)	๓๐,๐๐๐ (อบต.)	๓๐,๐๐๐ (อบต.)	เด็กในศูนย์ พัฒนาเด็กเล็ก มีสุขภาพปาก และฟันที่ดี	กองการศึกษา	
๑๓	โครงการเด็กเล็ก ยิ้มสดใส สุขอนามัยฟันดี	เพื่อจัดกิจกรรม ส่งเสริมและการดูแล สุขภาพฟันของเด็ก	จัดกิจกรรม ๑ ครั้ง/ แห่งปี	๕๐,๐๐๐ (สบสข.)	๕๐,๐๐๐ (สบสข.)	๕๐,๐๐๐ (สบสข.)	๕๐,๐๐๐ (สบสข.)	๕๐,๐๐๐ (สบสข.)	ลดอัตราฟันผุในเด็ก เด็กมีสุขภาพฟันที่ดี ผู้ปกครองมีส่วนร่วม ในการเฝ้าระวัง	กองการศึกษา ศพด.ทุกแห่ง ในตำบลคูมู่ปึก	



## รายละเอียดโครงการพัฒนา

แผนพัฒนาท้องถิ่น (พ.ศ. ๒๕๖๖ - ๒๕๗๐) ฉบับทบทวน ประจำปี ๒๕๖๕

องค์การบริหารส่วนตำบลคูมู่ อำเภอบึงสามพัน จังหวัดบุรีรัมย์

แบบ ผ.๐๒

ก. ยุทธศาสตร์จังหวัดที่ ๒ ด้านสังคมและคุณภาพชีวิต

ข. ยุทธศาสตร์การพัฒนาของ อปท. ในเขตจังหวัดที่ ๑ เมื่อนำอยู่และคุณภาพชีวิตที่ดี

ยุทธศาสตร์การพัฒนาขององค์การบริหารส่วนตำบลคูมู่ ที่ ๑ ยุทธศาสตร์การพัฒนาคุณภาพชีวิต

## ๑.๒ แผนงานการศึกษา

ที่	โครงการ	วัตถุประสงค์	เป้าหมาย (ผลผลิตของโครงการ)	งบประมาณ					ตัวชี้วัด (KPI)	ผลที่คาดว่าจะได้รับ	หน่วยงาน รับผิดชอบหลัก
				๒๕๖๖ (บาท)	๒๕๖๗ (บาท)	๒๕๖๘ (บาท)	๒๕๖๙ (บาท)	๒๕๗๐ (บาท)			
๑๔	โครงการอบรม ให้ความรู้แก่ ผู้ปกครอง ครู และผู้ประกอบการ อาหารในการ ส่งเสริมพัฒนา ของเด็กให้เหมาะสม ตามวัย	เพื่ออบรมให้ความรู้ และชี้แจงการ ดำเนินงานของ ศพด. แก่ผู้ปกครอง ครู และ ผู้ประกอบการ	จัดอบรมให้ความรู้ ไม่น้อยกว่า ๑ ครั้ง/ แห่ง/ปี	๗๐,๐๐๐ (สปสข.)	๗๐,๐๐๐ (สปสข.)	๗๐,๐๐๐ (สปสข.)	๗๐,๐๐๐ (สปสข.)	๗๐,๐๐๐ (สปสข.)	ผู้เข้าอบรม พึงพอใจ ร้อยละ ๘๐	เด็กมีพัฒนาการ เหมาะสมตามวัย เกิดการมีส่วนร่วม ในการพัฒนาการ ศึกษามากยิ่งขึ้น	กองการศึกษา ศพด.ทุกแห่ง ในตำบลคูมู่
รวม	๑๔	โครงการ	-	๗,๒๘๐,๐๐๐	๗,๕๕๐,๐๐๐	๗,๘๒๐,๐๐๐	๗,๙๙๐,๐๐๐	๘,๑๖๐,๐๐๐	-	-	-

## หมายเหตุ

- แบบ ผ.๐๒ เป็นแบบสำหรับองค์กรปกครองส่วนท้องถิ่นดำเนินการ ที่ต้องลงรายละเอียดในแผนพัฒนาท้องถิ่น พ.ศ. ๒๕๖๖ - ๒๕๗๐ เพื่อนำไปจัดทำงบประมาณรายจ่าย
- ทั้งนี้หากองค์กรปกครองส่วนท้องถิ่นจะนำโครงการใน แบบ ผ.๐๒ ไปของงบประมาณจากหน่วยงานอื่น ก็สามารถดำเนินการได้ โดยไม่ต้อง “แก้ไข” หรือ “เปลี่ยนแปลง”  
ไปอยู่ใน แบบ ผ.๐๒/๒

รายละเอียดโครงการพัฒนา

แผนพัฒนาท้องถิ่น (พ.ศ. ๒๕๖๖ - ๒๕๗๐) ฉบับทบทวน ประจำปี ๒๕๖๕

แบบ ผ.๐๒

องค์การบริหารส่วนตำบลคูเม็ก อำเภอเมืองบุรีรัมย์ จังหวัดบุรีรัมย์

ก. ยุทธศาสตร์จังหวัดที่ ๒ ด้านสังคมและคุณภาพชีวิต

ข. ยุทธศาสตร์การพัฒนาของ อบท. ในเขตจังหวัดที่ ๑ เมืองนำอยู่และคุณภาพชีวิตที่ดี

ยุทธศาสตร์การพัฒนาขององค์การบริหารส่วนตำบลคูเม็ก ที่ ๑ ยุทธศาสตร์การพัฒนาคุณภาพชีวิต

๑.๓ แผนงานสาธารณสุข

ที่	โครงการ	วัตถุประสงค์	เป้าหมาย (ผลผลิตของโครงการ)	งบประมาณ					ตัวชี้วัด (KPI)	ผลที่คาดว่าจะได้รับ	หน่วยงาน รับผิดชอบหลัก
				๒๕๖๖ (บาท)	๒๕๖๗ (บาท)	๒๕๖๘ (บาท)	๒๕๖๙ (บาท)	๒๕๗๐ (บาท)			
๑	โครงการรณรงค์ป้องกันโรคพิษสุนัขบ้า (วัคซีนป้องกันโรคพิษสุนัขบ้า)	เพื่อป้องกันการแพร่ระบาดของโรคพิษสุนัขบ้า	หมู่ ๑ - หมู่ ๑๙	๑๐๐,๐๐๐ (อบต.)	๑๐๐,๐๐๐ (อบต.)	๑๐๐,๐๐๐ (อบต.)	๑๐๐,๐๐๐ (อบต.)	๑๐๐,๐๐๐ (อบต.)	โรคพิษสุนัขบ้าลดลง	การแพร่ระบาดของโรคพิษสุนัขบ้าลดลง	สนง.ปลัด
๒	โครงการรณรงค์ป้องกันและควบคุมโรคไข้เลือดออก	เพื่อป้องกันโรคไข้เลือดออกให้กับประชาชน	หมู่ ๑ - หมู่ ๑๙	๒๐๐,๐๐๐ (อบต.)	๒๕๐,๐๐๐ (อบต.)	๓๐๐,๐๐๐ (อบต.)	๓๐๐,๐๐๐ (อบต.)	๓๐๐,๐๐๐ (อบต.)	จำนวนผู้ป่วยลดลง	ประชาชนปลอดภัยจากโรคไข้เลือดออก	สนง.ปลัด

หมายเหตุ

- แบบ ผ.๐๒ เป็นแบบสำหรับองค์การปกครองส่วนท้องถิ่นดำเนินการ ที่ต้องลงรายละเอียดในแผนพัฒนาท้องถิ่น พ.ศ. ๒๕๖๖ - ๒๕๗๐ เพื่อนำไปจัดทำงบประมาณรายจ่าย
- ทั้งนี้หากองค์การปกครองส่วนท้องถิ่นจะนำโครงการใน แบบ ผ.๐๒ ไปของงบประมาณจากหน่วยงานอื่น ก็สามารถดำเนินการได้ โดยไม่ต้อง “แก้ไข” หรือ “เปลี่ยนแปลง” ไปอยู่ใน แบบ ผ.๐๒/๒



## รายละเอียดโครงการพัฒนา

แผนพัฒนาท้องถิ่น (พ.ศ. ๒๕๖๖ - ๒๕๗๐) ฉบับทบทวน ประจำปี ๒๕๖๕  
องค์การบริหารส่วนตำบลมุก อำเภอบึงสามพัน จังหวัดบุรีรัมย์

แบบ ผ.๐๒

ก. ยุทธศาสตร์จังหวัดที่ ๒ ด้านสังคมและคุณภาพชีวิต

ข. ยุทธศาสตร์การพัฒนาของ อ.บ. ในเขตจังหวัดที่ ๑ เมื่อนำอยู่และคุณภาพชีวิตที่ดี

ยุทธศาสตร์การพัฒนาขององค์การบริหารส่วนตำบลมุก ที่ ๑ ยุทธศาสตร์การพัฒนาคุณภาพชีวิต

## ๑.๓ แผนงานสาธารณสุข

ที่	โครงการ	วัตถุประสงค์	เป้าหมาย (ผลผลิตของโครงการ)	งบประมาณ					ตัวชี้วัด (KPI)	ผลที่คาดว่าจะได้รับ	หน่วยงาน รับผิดชอบหลัก
				๒๕๖๖ (บาท)	๒๕๖๗ (บาท)	๒๕๖๘ (บาท)	๒๕๖๙ (บาท)	๒๕๗๐ (บาท)			
๓	โครงการจัดซื้อวัสดุ วิทยาศาสตร์หรือ การแพทย์	เพื่อใช้ในกิจกรรม ควบคุมโรค ให้เลือดออก	-ทรายอะเบท และน้ำยา พ่นหมอกควัน หมู่ ๑ - หมู่ ๑๙	๒๐๐,๐๐๐ (อบต.)	๒๕๐,๐๐๐ (อบต.)	๓๐๐,๐๐๐ (อบต.)	๓๐๐,๐๐๐ (อบต.)	๓๐๐,๐๐๐ (อบต.)	โรคไข้ เลือดออก ลดลง	มีอุปกรณ์ สำหรับ ป้องกันโรค ให้เลือดออก	สนง.ปลัด
๔	โครงการป้องกัน โรคระบาดอื่นๆ	เพื่อให้คนไข้จ่าย ตามโครงการป้องกัน โรคระบาดอื่นๆ ที่อาจเกิดขึ้น	หมู่ ๑ - หมู่ ๑๙	๒๐๐,๐๐๐ (อบต.)	๒๐๐,๐๐๐ (อบต.)	๒๐๐,๐๐๐ (อบต.)	๒๐๐,๐๐๐ (อบต.)	๒๐๐,๐๐๐ (อบต.)	โรคระบาด ลดลง	สามารถป้องกันโรค ระบาดอื่นๆ ที่อาจ จะเกิดขึ้นได้	สนง.ปลัด
๕	โครงการอบรม และ รณรงค์ให้ความรู้แก่ ประชาชนเกี่ยวกับโรค ความเสียหาย ความเสียหาย	เพื่อให้ความรู้และ ป้องกันโรค ความเสียหายต่าง แก่ประชาชน และเยาวชน	หมู่ ๑ - หมู่ ๑๙	๕๐,๐๐๐ (อบต.)	๕๐,๐๐๐ (อบต.)	๕๐,๐๐๐ (อบต.)	๕๐,๐๐๐ (อบต.)	๕๐,๐๐๐ (อบต.)	โรค ความเสียหาย ในพื้นที่ ลดลง	ประชาชนมี ความรู้ สามารถ ป้องกันโรคความ เสียหายต่างๆ ได้	สนง.ปลัด รพ.สต. สพช.

## รายละเอียดโครงการพัฒนา

แผนพัฒนาท้องถิ่น (พ.ศ. ๒๕๖๖ - ๒๕๗๐) ฉบับทบทวน ประจำปี ๒๕๖๕  
องค์การบริหารส่วนตำบลมุก อำเภอมืองบุรีรัมย์ จังหวัดบุรีรัมย์

แบบ ผ.๐๒

- ก. ยุทธศาสตร์จังหวัดที่ ๒ ด้านสังคมและคุณภาพชีวิต  
ข. ยุทธศาสตร์การพัฒนาของ อปท. ในเขตจังหวัดที่ ๑ เมื่อนำอยู่และคุณภาพชีวิตที่ดี  
ยุทธศาสตร์การพัฒนาขององค์การบริหารส่วนตำบลมุก ที่ ๑ ยุทธศาสตร์การพัฒนาคุณภาพชีวิต  
๑.๓ แผนงานสาธารณสุข

ที่	โครงการ	วัตถุประสงค์	เป้าหมาย (ผลผลิตของโครงการ)	งบประมาณ					ตัวชี้วัด (KPI)	ผลที่คาดว่าจะได้รับ	หน่วยงาน รับผิดชอบหลัก
				๒๕๖๖ (บาท)	๒๕๖๗ (บาท)	๒๕๖๘ (บาท)	๒๕๖๙ (บาท)	๒๕๗๐ (บาท)			
๖	โครงการป้องกันโรคพิษสุนัขบ้า “ตามโครงการสัตว์ปลอดโรค คนปลอดภัย จากโรคพิษสุนัขบ้า ตามพระปณิธาน ศ.ดร.สมเด็จพระเจ้าลูกเธอเจ้าฟ้าจุฬาภรณวลัยลักษณ์ อัครราชกุมารี	เพื่อป้องกันโรคพิษสุนัขบ้าในพื้นที่ตำบลมุก	หมู่ ๑ - หมู่ ๑๙	๙๐,๐๐๐ (อบต.)	๑๐๐,๐๐๐ (อบต.)	๑๐๐,๐๐๐ (อบต.)	๑๐๐,๐๐๐ (อบต.)	๑๐๐,๐๐๐ (อบต.)	โรคพิษสุนัขบ้าลดลง	การแพร่ระบาดของโรคพิษสุนัขบ้าลดลง	สนง.ปลัด



## รายละเอียดโครงการพัฒนา

แผนพัฒนาท้องถิ่น (พ.ศ. ๒๕๖๖ - ๒๕๗๐) ฉบับทบทวน ประจำปี ๒๕๖๕  
องค์การบริหารส่วนตำบลลุมพิก อำเภอเมืองบุรีรัมย์ จังหวัดบุรีรัมย์

แบบ ผ.๐๒

ก. ยุทธศาสตร์จังหวัดที่ ๒ ด้านสังคมและคุณภาพชีวิต

ข. ยุทธศาสตร์การพัฒนาของ อปท. ในเขตจังหวัดที่ ๑ เมืองนำอยู่และคุณภาพชีวิตที่ดี

ยุทธศาสตร์การพัฒนาขององค์การบริหารส่วนตำบลลุมพิก ที่ ๑ ยุทธศาสตร์การพัฒนาคุณภาพชีวิต

## ๑.๓ แผนงานสาธารณสุข

ที่	โครงการ	วัตถุประสงค์	เป้าหมาย (ผลผลิตของโครงการ)	งบประมาณ					ตัวชี้วัด (KPI)	ผลที่คาดว่าจะได้รับ	หน่วยงาน รับผิดชอบหลัก
				๒๕๖๖ (บาท)	๒๕๖๗ (บาท)	๒๕๖๘ (บาท)	๒๕๖๙ (บาท)	๒๕๗๐ (บาท)			
๗	โครงการสำรวจข้อมูลจำนวนสัตว์และชั้นทะเบียนจำนวนสัตว์โครงการป้องกันโรคพิษสุนัขบ้าตามโครงการสัตว์ปลอดโรค คนปลอดภัยจากโรคพิษสุนัขบ้า ตามพระปณิธาน ศ.ดร.สมเด็จพระเจ้าลูกเธอ เจ้าฟ้าจุฬาภรณวลัยลักษณ์ อัครราชกุมารี	เพื่อสำรวจข้อมูลจำนวนสัตว์เลี้ยงและชั้นทะเบียนจำนวนสัตว์เลี้ยงประเภทสุนัขและแมว	หมู่ ๑ - หมู่ ๑๙	๑๕,๐๐๐ (อปท.)	๒๐,๐๐๐ (อปท.)	๒๐,๐๐๐ (อปท.)	๒๐,๐๐๐ (อปท.)	๒๐,๐๐๐ (อปท.)	จำนวนประชากรสุนัขและแมวที่เข้ารับการฉีดวัคซีน	จำนวนประชากรสุนัขและแมวที่ขึ้นทะเบียนได้รับวัคซีนครบ	สนง.ปลัด

## รายละเอียดโครงการพัฒนา

แผนพัฒนาท้องถิ่น (พ.ศ. ๒๕๖๖ - ๒๕๗๐) ฉบับทบทวน ประจำปี ๒๕๖๕

องค์การบริหารส่วนตำบลมูบึก อำเภอเมืองบุรีรัมย์ จังหวัดบุรีรัมย์

แบบ ผ.๐๒

ก. ยุทธศาสตร์จังหวัดที่ ๒ ด้านสังคมและคุณภาพชีวิต

ข. ยุทธศาสตร์การพัฒนาของ อปท. ในเขตจังหวัดที่ ๑ เมืองนำอยู่และคุณภาพชีวิตที่ดี

ยุทธศาสตร์การพัฒนาขององค์การบริหารส่วนตำบลมูบึก ที่ ๑ ยุทธศาสตร์การพัฒนาคุณภาพชีวิต

## ๑.๓ แผนงานสาธารณสุข

ที่	โครงการ	วัตถุประสงค์	เป้าหมาย (ผลผลิตของโครงการ)	งบประมาณ					ตัวชี้วัด (KPI)	ผลที่คาดว่าจะได้รับ	หน่วยงาน รับผิดชอบหลัก
				๒๕๖๖ (บาท)	๒๕๖๗ (บาท)	๒๕๖๘ (บาท)	๒๕๖๙ (บาท)	๒๕๗๐ (บาท)			
๘	โครงการดำเนินงานตามแนวทางโครงการพระราชดำริด้านสาธารณสุข	เพื่อให้ประชาชนมีความรู้ในการพัฒนาระบบการดูแลสุขภาพประชาชนในชุมชน	อุดหนุนหมู่บ้าน หมู่ ๑ - หมู่ ๑๙ หมู่บ้านละ ๒๐,๐๐๐.- บาท	๓๘๐,๐๐๐ (อปท.)	๓๘๐,๐๐๐ (อปท.)	๓๘๐,๐๐๐ (อปท.)	๓๘๐,๐๐๐ (อปท.)	๓๘๐,๐๐๐ (อปท.)	ประชาชนมีสุขภาพร่างกายที่สมบูรณ์แข็งแรง	ประชาชนมีความรู้ในการพัฒนาระบบการดูแลสุขภาพ	สำนักงานปดัด
๙	โครงการให้ความช่วยเหลือประชาชนด้านการป้องกันและระงับโรคติดต่อ	เพื่อให้ความช่วยเหลือประชาชนด้านการป้องกันและระงับโรคติดต่อ	หมู่ ๑ - หมู่ ๑๙	๑๐๐,๐๐๐ (อปท.)	๑๐๐,๐๐๐ (อปท.)	๑๐๐,๐๐๐ (อปท.)	๑๐๐,๐๐๐ (อปท.)	๑๐๐,๐๐๐ (อปท.)	โรคติดต่อลดลง	ประชาชนได้รับความช่วยเหลือจากหน่วยงานราชการ	สำนักงานปดัด
รวม	๙	โครงการ	-	๑,๓๓๕,๐๐๐	๑,๔๕๐,๐๐๐	๑,๕๕๐,๐๐๐	๑,๕๕๐,๐๐๐	๑,๕๕๐,๐๐๐	-	-	-



## รายละเอียดโครงการพัฒนา

แผนพัฒนาท้องถิ่น (พ.ศ. ๒๕๖๖ - ๒๕๗๐) ฉบับทบทวน ประจำปี ๒๕๖๕  
องค์การบริหารส่วนตำบลคูเมือง อำเภอเมืองบุรีรัมย์ จังหวัดบุรีรัมย์

แบบ ผ.๐๒

- ก. ยุทธศาสตร์จังหวัดที่ ๒ ด้านสังคมและคุณภาพชีวิต  
ข. ยุทธศาสตร์การพัฒนาของ อปท. ในเขตจังหวัดที่ ๑ เมื่อนำอยู่และคุณภาพชีวิตที่ดี  
ยุทธศาสตร์การพัฒนาขององค์การบริหารส่วนตำบลคูเมือง ที่ ๑ ยุทธศาสตร์การพัฒนาคุณภาพชีวิต  
๑.๔ แผนงานสังคมสงเคราะห์

ที่	โครงการ	วัตถุประสงค์	เป้าหมาย (ผลผลิตของโครงการ)	งบประมาณ					ตัวชี้วัด (KPI)	ผลที่คาดว่าจะได้รับ	หน่วยงาน รับผิดชอบหลัก
				๒๕๖๖ (บาท)	๒๕๖๗ (บาท)	๒๕๖๘ (บาท)	๒๕๖๙ (บาท)	๒๕๗๐ (บาท)			
๑	อุดหนุนสำนักงาน เหล่ากาชาด จังหวัดบุรีรัมย์	เพื่อให้ความช่วยเหลือ ประชาชนตามภารกิจ ของเหล่ากาชาด จังหวัดบุรีรัมย์	สำนักงาน เหล่ากาชาด จังหวัดบุรีรัมย์	๑๐,๐๐๐ (อ.บ.ต.)	๑๐,๐๐๐ (อ.บ.ต.)	๑๐,๐๐๐ (อ.บ.ต.)	๑๐,๐๐๐ (อ.บ.ต.)	๑๐,๐๐๐ (อ.บ.ต.)	ประชาชน กลุ่มเป้า หมายได้รับ ความช่วยเหลือ อย่างรวดเร็ว	เหล่ากาชาด จังหวัดบุรีรัมย์ สามารถ ดำเนิน กิจกรรมได้	- กาชาด จังหวัดบุรีรัมย์ - สนง. ปลัด - กองคลัง
รวม	๑	โครงการ	-	๑๐,๐๐๐	๑๐,๐๐๐	๑๐,๐๐๐	๑๐,๐๐๐	๑๐,๐๐๐	-	-	-

## หมายเหตุ

- แบบ ผ.๐๒ เป็นแบบสำหรับองค์กรปกครองส่วนท้องถิ่นดำเนินการ ที่ต้องลงรายละเอียดในแผนพัฒนาท้องถิ่น พ.ศ. ๒๕๖๖ - ๒๕๗๐ เพื่อนำไปจัดทำงบประมาณรายจ่าย
- ทั้งนี้หากองค์กรปกครองส่วนท้องถิ่นจะนำโครงการใน แบบ ผ.๐๒ ไปของงบประมาณจากหน่วยงานอื่น ก็สามารถดำเนินการได้ โดยไม่ต้อง “แก้ไข” หรือ “เปลี่ยนแปลง”  
ไปอยู่ใน แบบ ผ.๐๒/๒

## รายละเอียดโครงการพัฒนา

แผนพัฒนาท้องถิ่น (พ.ศ. ๒๕๖๖ - ๒๕๗๐) ฉบับทบทวน ประจำปี ๒๕๖๕  
องค์การบริหารส่วนตำบลลุมพิก อำเภอเมืองบุรีรัมย์ จังหวัดบุรีรัมย์

แบบ ผ.๐๒

ก. ยุทธศาสตร์จังหวัดที่ ๒ ด้านสังคมและคุณภาพชีวิต

ข. ยุทธศาสตร์การพัฒนาของ อปท. ในเขตจังหวัดที่ ๑ เมืองนำอยู่และคุณภาพชีวิตที่ดี

ยุทธศาสตร์การพัฒนาขององค์การบริหารส่วนตำบลลุมพิก ที่ ๑ ยุทธศาสตร์การพัฒนาคุณภาพชีวิต

## ๑.๕ แผนงานคณะและชุมชน

ที่	โครงการ	วัตถุประสงค์	เป้าหมาย (ผลผลิตของโครงการ)	งบประมาณ					ตัวชี้วัด (KPI)	ผลที่คาดว่าจะได้รับ	หน่วยงาน รับผิดชอบหลัก
				๒๕๖๖ (บาท)	๒๕๖๗ (บาท)	๒๕๖๘ (บาท)	๒๕๖๙ (บาท)	๒๕๗๐ (บาท)			
๑	โครงการก่อสร้าง สถานกีฬาอเนกประสงค์ หมู่ ๑ บ้านหนองตะลุงมูบึก	เพื่อส่งเสริมให้ ประชาชน และ เยาวชนรักการ ออกกำลังกาย และใช้เวลาว่าง ให้เกิดประโยชน์	ลานกีฬา อเนกประสงค์ หมู่ ๑	-	-	-	-	-	ลานกีฬา อเนก ประสงค์ ที่มีมาตรฐาน ที่มีมาตรฐาน	ประชาชน มีเครื่อง ออกกำลังกาย ที่มีมาตรฐาน และใช้เวลาว่าง ให้เกิดประโยชน์	กองช่าง กองคลัง
๒	โครงการก่อสร้าง สถานกีฬาพร้อม เครื่องออกกำลังกาย หมู่ ๒ บ้านซำขันโหลง	ให้เกิดประโยชน์	สถานกีฬาพร้อม เครื่องออกกำลังกาย หมู่ ๒	-	-	๒,๕๐๐,๐๐๐ (อบต.)	-	-			
๓	โครงการก่อสร้าง สถานกีฬา อเนกประสงค์ หมู่ ๔ บ้านหนองทะเลอก		ลานกีฬา อเนกประสงค์ หมู่ ๔	-	๒๐๐,๐๐๐ (อบต.)	-	-	-			



## รายละเอียดโครงการพัฒนา

แผนพัฒนาท้องถิ่น (พ.ศ. ๒๕๖๖ - ๒๕๗๐) ฉบับทบทวน ประจำปี ๒๕๖๕  
องค์การบริหารส่วนตำบลคูมู่ก อำเภอมืองบุรีรัมย์ จังหวัดบุรีรัมย์

แบบ ผ.๐๒

- ก. ยุทธศาสตร์จังหวัดที่ ๒ ด้านสังคมและคุณภาพชีวิต  
ข. ยุทธศาสตร์การพัฒนาของ อปท. ในเขตจังหวัดที่ ๑ เมื่อนำอยู่และคุณภาพชีวิตที่ดี  
ยุทธศาสตร์การพัฒนาขององค์การบริหารส่วนตำบลคูมู่ก ที่ ๑ ยุทธศาสตร์การพัฒนาคุณภาพชีวิต

## ๑.๕ แผนงานคณะและชุมชน

ที่	โครงการ	วัตถุประสงค์	เป้าหมาย (ผลผลิตของโครงการ)	งบประมาณ					ตัวชี้วัด (KPI)	ผลที่คาดว่าจะได้รับ	หน่วยงาน รับผิดชอบหลัก
				๒๕๖๖ (บาท)	๒๕๖๗ (บาท)	๒๕๖๘ (บาท)	๒๕๖๙ (บาท)	๒๕๗๐ (บาท)			
๔	โครงการก่อสร้าง ลานกีฬา อเนกประสงค์ หมู่ ๕ บ้านเสม็ด	เพื่อส่งเสริมให้ ประชาชน และ เยาวชนรักการ ออกกำลังกาย และใช้เวลาว่าง ให้เกิดประโยชน์	ลานกีฬา อเนกประสงค์ หมู่ ๕	-	-	-	-	-	ลานกีฬา อเนก ประสงค์ ที่มีมาตรฐาน	ประชาชน มีเครื่อง ออกกำลังกาย ที่มีมาตรฐาน และใช้เวลาว่าง ให้เกิดประโยชน์	กองช่าง กองคลัง
	โครงการก่อสร้าง ลานกีฬา อเนกประสงค์ หมู่ ๖ บ้านหนองไทร		ลานกีฬา อเนกประสงค์ หมู่ ๖	-	-	-	-	๒๐๐,๐๐๐ (อบต.)			
๖	โครงการก่อสร้าง ลานกีฬาอเนกประสงค์ หมู่ ๑๑ บ้านโคกเพชร (บริเวณที่สาธารณณะคุ้ม หนองโคสน)		ลานกีฬา อเนกประสงค์ หมู่ ๑๑ กว้าง ๘๐ เมตร ยาว ๘๐ เมตร	-	-	-	-	๕๐๐,๐๐๐ (อบต.)			

## รายละเอียดโครงการพัฒนา

แผนพัฒนาท้องถิ่น (พ.ศ. ๒๕๖๖ - ๒๕๗๐) ฉบับทบทวน ประจำปี ๒๕๖๕  
องค์การบริหารส่วนตำบลคูมู่ อำเภอมะนัง จังหวัดบุรีรัมย์

แบบ ผ.๐๒

- ก. ยุทธศาสตร์จังหวัดที่ ๒ ด้านสังคมและคุณภาพชีวิต  
ข. ยุทธศาสตร์การพัฒนาของ อปท. ในเขตจังหวัดที่ ๑ เมืองนำอยู่และคุณภาพชีวิตที่ดี  
ยุทธศาสตร์การพัฒนาขององค์การบริหารส่วนตำบลคูมู่ ที่ ๑ ยุทธศาสตร์การพัฒนาคุณภาพชีวิต

## ๑.๕ แผนงานคณะและชุมชน

ที่	โครงการ	วัตถุประสงค์	เป้าหมาย (ผลผลิตของโครงการ)	งบประมาณ					ตัวชี้วัด (KPI)	ผลที่คาดว่าจะได้รับ	หน่วยงาน รับผิดชอบหลัก
				๒๕๖๖ (บาท)	๒๕๖๗ (บาท)	๒๕๖๘ (บาท)	๒๕๖๙ (บาท)	๒๕๗๐ (บาท)			
๗	โครงการก่อสร้าง ลานกีฬาพร้อม เครื่องออกกำลังกาย หมู่ ๑๖ บ้านหนองตาไ้	เพื่อส่งเสริมให้ ประชาชน และ เยาวชนรักการ ออกกำลังกาย และใช้เวลาว่าง ให้เกิดประโยชน์	ลานกีฬาพร้อม เครื่องออกกำลังกาย หมู่ ๑๖	-	-	-	๒,๕๐๐,๐๐๐ (อ.บ.ต.)	-	ลานกีฬา อนุ ประสงค์ ที่มีมาตรฐาน	ประชาชน มีเครื่อง ออกกำลังกาย ที่มีมาตรฐาน และใช้เวลาว่าง ให้เกิดประโยชน์	กองช่าง กองคลัง
๘	โครงการซ่อมแซม สนามออกกำลังกาย คสล. หน้าศาลา หมู่ ๑๗ บ้านลำตวน		ซ่อมแซมสนาม ออกกำลังกาย คสล. หน้าศาลา หมู่ ๑๗ กว้าง ๑๓ เมตร ยาว ๒๗ เมตร	๒๐๐,๐๐๐ (อ.บ.ต.)	-	-	-	-			
รวม	๘	โครงการ	-	๒,๗๐๐,๐๐๐	๒๐๐,๐๐๐	๒,๕๐๐,๐๐๐	๒,๕๐๐,๐๐๐	๗๐๐,๐๐๐	-	-	-



## รายละเอียดโครงการพัฒนา

แผนพัฒนาท้องถิ่น (พ.ศ. ๒๕๖๖ - ๒๕๗๐) ฉบับทบทวน ประจำปี ๒๕๖๕  
องค์การบริหารส่วนตำบลคูมู่ อำเภอบึงสามพัน จังหวัดบุรีรัมย์

แบบ ผ.๐๒

ก. ยุทธศาสตร์จังหวัดที่ ๒ ด้านสังคมและคุณภาพชีวิต

ข. ยุทธศาสตร์การพัฒนาของ อปท. ในเขตจังหวัดที่ ๑ เมืองนำอยู่และคุณภาพชีวิตที่ดี

ยุทธศาสตร์การพัฒนาขององค์การบริหารส่วนตำบลคูมู่ ที่ ๑ ยุทธศาสตร์การพัฒนาคุณภาพชีวิต

๑.๖ แผนงานสร้างความเข้มแข็งของชุมชน

ที่	โครงการ	วัตถุประสงค์	เป้าหมาย (ผลผลิตของโครงการ)	งบประมาณ					ตัวชี้วัด (KPI)	ผลที่คาดว่าจะได้รับ	หน่วยงาน รับผิดชอบหลัก
				๒๕๖๖ (บาท)	๒๕๖๗ (บาท)	๒๕๖๘ (บาท)	๒๕๖๙ (บาท)	๒๕๗๐ (บาท)			
๑	โครงการพัฒนาศักยภาพคณะกรรมการสตรีตำบลคูมู่	เพื่อเพิ่มศักยภาพคณะกรรมการสตรีตำบลคูมู่	- คณะกรรมการสตรีตำบลคูมู่ - มีการจัดกิจกรรมส่งเสริมและพัฒนาคณะกรรมการสตรีตำบลคูมู่ อย่างน้อย ปีละ ๑ กิจกรรม/โครงการ	๑๐๐,๐๐๐ (อบต.)	๑๐๐,๐๐๐ (อบต.)	๑๐๐,๐๐๐ (อบต.)	๑๐๐,๐๐๐ (อบต.)	๑๐๐,๐๐๐ (อบต.)	จำนวนผู้เข้าร่วมกิจกรรม/โครงการ	คณะกรรมการสตรี ได้มีโอกาสแลกเปลี่ยนเรียนรู้ประสบการณ์รวมกลุ่มทำกิจกรรมที่เป็นประโยชน์ต่อตนเองและส่วนรวม	กองสวัสดิการสังคมฯ
๒	โครงการขับเคลื่อนการพัฒนาตามหลักปรัชญาของเศรษฐกิจพอเพียง	เพื่อส่งเสริมการค้าวิถีตามแนวคิดหลักเศรษฐกิจพอเพียงแก่เยาวชน	- ประชาชนในตำบลคูมู่ - มีการจัดกิจกรรมเพื่อส่งเสริมการค้าวิถีตามแนวคิดหลักเศรษฐกิจพอเพียงแก่ประชาชน	๕๐,๐๐๐ (อบต.)	๕๐,๐๐๐ (อบต.)	๕๐,๐๐๐ (อบต.)	๕๐,๐๐๐ (อบต.)	๕๐,๐๐๐ (อบต.)	จำนวนผู้เข้าร่วมกิจกรรม/โครงการ	ประชาชนตำบลคูมู่ ศึกษาดูงานเพื่อเพิ่มรายได้ในการดำรงชีวิต สามารถลดรายจ่ายเพิ่มรายได้ในครัวเรือน	กองสวัสดิการสังคมฯ



## รายละเอียดโครงการพัฒนา

แผนพัฒนาท้องถิ่น (พ.ศ. ๒๕๖๖ - ๒๕๗๐) ฉบับทบทวน ประจำปี ๒๕๖๕  
องค์การบริหารส่วนตำบลลุมพิก อำเภอเมืองบุรีรัมย์ จังหวัดบุรีรัมย์

แบบ ผ.๐๒

ก. ยุทธศาสตร์จังหวัดที่ ๒ ด้านสังคมและคุณภาพชีวิต

ข. ยุทธศาสตร์การพัฒนาของ อบท. ในเขตจังหวัดที่ ๑ เมืองนำอยู่และคุณภาพชีวิตที่ดี

ยุทธศาสตร์การพัฒนาขององค์การบริหารส่วนตำบลลุมพิก ที่ ๑ ยุทธศาสตร์การพัฒนาคุณภาพชีวิต

๑.๖ แผนงานสร้างความเข้มแข็งของชุมชน

ที่	โครงการ	วัตถุประสงค์	เป้าหมาย (ผลผลิตของโครงการ)	งบประมาณ					ตัวชี้วัด (KPI)	ผลที่คาดว่าจะได้รับ	หน่วยงาน รับผิดชอบหลัก
				๒๕๖๖ (บาท)	๒๕๖๗ (บาท)	๒๕๖๘ (บาท)	๒๕๖๙ (บาท)	๒๕๗๐ (บาท)			
๓	โครงการพัฒนา คุณภาพชีวิตผู้สูงอายุ ผู้พิการ ผู้ด้อยโอกาส	เพื่อให้ประชาชน กลุ่มผู้สูงอายุ ผู้พิการ ผู้ด้อยโอกาสได้รับการ ฟื้นฟูอย่างต่อเนื่องและ กลุ่มของผู้สูงอายุ ผู้ด้อยโอกาสสามารถ ช่วยเหลือตัวเองได้และ มีคุณภาพชีวิต ที่ดีขึ้น	- ผู้สูงอายุ ผู้พิการ ผู้ด้อยโอกาสในตำบล ลุมพิก - มีการจัดกิจกรรม/ โครงการพัฒนาคุณภาพ ชีวิตผู้สูงอายุผู้พิการ ผู้ด้อยโอกาส อย่างน้อย ปีละ ๑กิจกรรม/โครงการ	๑๐๐,๐๐๐ (อ.บ.ต.)	๑๐๐,๐๐๐ (อ.บ.ต.)	๑๐๐,๐๐๐ (อ.บ.ต.)	๑๐๐,๐๐๐ (อ.บ.ต.)	๑๐๐,๐๐๐ (อ.บ.ต.)	จำนวน ผู้เข้าร่วม กิจกรรม/ โครงการ	กลุ่มผู้สูงอายุ ผู้พิการ ผู้ด้อยโอกาส ได้รับการฟื้นฟูอย่าง ต่อเนื่องและกลุ่มของ ผู้สูงอายุ ผู้ด้อยโอกาส สามารถช่วยเหลือ ตัวเองได้และมี คุณภาพชีวิตที่ดีขึ้น	กองสวัสดิการ สังคมฯ
๔	โครงการปันรัก ปันน้ำใจ ห่วงใย ผู้สูงอายุ และผู้พิการ	เพื่อดูแลผู้ที่มีปัญหา ด้านสุขภาพทั้งด้าน ร่างกายจิตใจ สังคม และให้การช่วยเหลือ ตามสภาพปัญหา	ผู้สูงอายุ และผู้พิการ ในตำบลลุมพิก	๕๐,๐๐๐ (อ.บ.ต.)	๕๐,๐๐๐ (อ.บ.ต.)	๕๐,๐๐๐ (อ.บ.ต.)	๕๐,๐๐๐ (อ.บ.ต.)	๕๐,๐๐๐ (อ.บ.ต.)	ผู้สูงอายุและ ผู้พิการในตำบล ลุมพิก ที่ ประสบปัญหา ความเดือดร้อน ได้รับการดูแล ร้อยละ ๙๐	ผู้สูงอายุ ผู้พิการ และกลุ่ม ผู้ด้อยโอกาสได้รับ การดูแลอย่าง ต่อเนื่อง	กองสวัสดิการ สังคมฯ



## รายละเอียดโครงการพัฒนา

แผนพัฒนาท้องถิ่น (พ.ศ. ๒๕๖๖ - ๒๕๗๐) ฉบับทบทวน ประจำปี ๒๕๖๕  
องค์การบริหารส่วนตำบลลุมพิก อำเภอเมืองบุรีรัมย์ จังหวัดบุรีรัมย์

แบบ ผ.๑๒

- ก. ยุทธศาสตร์จังหวัดที่ ๒ ด้านสังคมและคุณภาพชีวิต  
ข. ยุทธศาสตร์การพัฒนาของ อปท. ในเขตจังหวัดที่ ๑ ในเขตจังหวัดที่ ๑ เมื่อนำอยู่และคุณภาพชีวิตที่ดี  
ยุทธศาสตร์การพัฒนาขององค์การบริหารส่วนตำบลลุมพิก ที่ ๑ ยุทธศาสตร์การพัฒนาคุณภาพชีวิต  
๑.๖ แผนงานสร้างความเข้มแข็งของชุมชน

ที่	โครงการพัฒนา	วัตถุประสงค์	เป้าหมาย (ผลผลิตของโครงการ)	งบประมาณ					ตัวชี้วัด (KPI)	ผลที่คาดว่าจะได้รับ	หน่วยงาน รับผิดชอบหลัก
				๒๕๖๖ (บาท)	๒๕๖๗ (บาท)	๒๕๖๘ (บาท)	๒๕๖๙ (บาท)	๒๕๗๐ (บาท)			
๕	โครงการพัฒนา อาสาสมัครดูแล ผู้สูงอายุและผู้พิการ	เพื่อให้อาสาสมัครดูแล ผู้สูงอายุและคนพิการ อาสาสมัครผู้ดูแลคน พิการในตำบลลุมพิก มีศักยภาพในการดูแล ได้ถูกต้องและ เหมาะสม	<ul style="list-style-type: none"> <li>-อาสาสมัครดูแลผู้สูงอายุ และคนพิการ อสม. อสพ. ผู้ดูแลคนพิการ ในตำบล ลุมพิก</li> <li>-มีการจัดการฝึกอบรมให้แก่ อาสาสมัครดูแลผู้สูงอายุและ คนพิการ อสม. อสพ. ผู้ดูแลคนพิการ ในตำบลลุมพิก อย่างน้อย จำนวน ๑ รุ่น</li> </ul>	๕๐,๐๐๐ (อปต.)	๕๐,๐๐๐ (อปต.)	๕๐,๐๐๐ (อปต.)	๕๐,๐๐๐ (อปต.)	๕๐,๐๐๐ (อปต.)	จำนวน ผู้เข้าร่วม กิจกรรม/ โครงการ	ผู้สูงอายุ คนพิการ ได้รับการดูแล อย่างต่อเนื่องและ ครอบคลุม	กองสวัสดิการ สังคมฯ
๖	โครงการกิจกรรม ครอบครัว สานสัมพันธ์	เพื่อให้สมาชิกใน ครอบครัวมีส่วนร่วม ในการทำกิจกรรมเพื่อ สร้างสัมพันธ์ภาพที่ดี ของครอบครัว	<ul style="list-style-type: none"> <li>- สมาชิกในครอบครัว ประชาชนตำบลลุมพิก</li> <li>- มีการจัดกิจกรรม นันทนาการสวดเพลง ความรู้เกี่ยวกับบทบาท หน้าที่ของสมาชิกใน ครอบครัวอย่างน้อย ปีละ ๑ กิจกรรม/โครงการ</li> </ul>	๕๐,๐๐๐ (อปต.)	๕๐,๐๐๐ (อปต.)	๕๐,๐๐๐ (อปต.)	๕๐,๐๐๐ (อปต.)	๕๐,๐๐๐ (อปต.)	จำนวน ผู้เข้าร่วม กิจกรรม/ โครงการ	ครอบครัวได้ทำ กิจกรรมเสริมสร้าง ความสัมพันธ์ร่วมกัน ก่อนเกิดสังคม ครอบครัวเข้มแข็ง	กองสวัสดิการ สังคมฯ



## รายละเอียดโครงการพัฒนา

แผนพัฒนาท้องถิ่น (พ.ศ. ๒๕๖๖ - ๒๕๗๐) ฉบับทบทวน ประจำปี ๒๕๖๕  
องค์การบริหารส่วนตำบลคูเมือง อำเภอเมืองบุรีรัมย์ จังหวัดบุรีรัมย์

แบบ ผ.๐๒

- ก. ยุทธศาสตร์จังหวัดที่ ๒ ด้านสังคมและคุณภาพชีวิต  
ข. ยุทธศาสตร์การพัฒนาของ อปท. ในเขตจังหวัดที่ ๑ เมืองนำอยู่และคุณภาพชีวิตที่ดี  
ยุทธศาสตร์การบริหารส่วนตำบลคูเมือง ที่ ๑ ยุทธศาสตร์การพัฒนาคุณภาพชีวิต  
๑.๒ แผนงานสร้างความเข้มแข็งของชุมชน

ที่	โครงการ	วัตถุประสงค์	เป้าหมาย (ผลผลิตของโครงการ)	งบประมาณ					ตัวชี้วัด (KPI)	ผลที่คาดว่าจะได้รับ	หน่วยงาน รับผิดชอบหลัก
				๒๕๖๖ (บาท)	๒๕๖๗ (บาท)	๒๕๖๘ (บาท)	๒๕๖๙ (บาท)	๒๕๗๐ (บาท)			
๗	โครงการกิจกรรมป้องกันและแก้ไขปัญหาคาการตั้งครรภไม่พร้อมในวัยรุน	เพื่อสร้างความตระหนักและองค์ความรู้เรื่องบทบาท และคุณค่าของความเป็นชาย/หญิงในสังคม พัฒนาการทางเพศ การจัดการอารมณ์สัมพันธ์ทางเพศ พฤติกรรมเสี่ยงทางเพศของวัยรุ่น การเสริมสร้างสุขภาพวัยรุ่น	เด็ก เยาวชน ตำบลคูเมือง	๕๐,๐๐๐ (อบต.)	๕๐,๐๐๐ (อบต.)	๕๐,๐๐๐ (อบต.)	๕๐,๐๐๐ (อบต.)	๕๐,๐๐๐ (อบต.)	จำนวนผู้เข้าร่วมกิจกรรม/โครงการ	เด็กและเยาวชนทั่วไ้มีทักษะและภูมิคุ้มกันในการจัดการกับสถานการณ์ที่เกี่ยวข้องกับเรื่องเพศ	กองสวัสดิการสังคมฯ
๘	โครงการสถานความสัมพันธเรียนรู้ภูมิปัญญา	เพื่อเสริมสร้างความสัมพันธ์ในครอบครัว ความสัมพันธ์ในชุมชน ผ่านประเพณีชุมชน หรือ ปู่ ย่า ตา ยาย ในการถ่ายทอดเรื่องราวของชุมชนภูมิปัญญาท้องถิ่น และแหล่งเรียนรู้อื่นๆ	เด็ก เยาวชน ผู้สูงอายุ ประชาชน ชุมชน ตำบลคูเมือง	๕๐,๐๐๐ (อบต.)	๕๐,๐๐๐ (อบต.)	๕๐,๐๐๐ (อบต.)	๕๐,๐๐๐ (อบต.)	๕๐,๐๐๐ (อบต.)	จำนวนผู้เข้าร่วมกิจกรรม/โครงการ	เด็กและเยาวชนมีความรู้จากภูมิปัญญาท้องถิ่น และแหล่งเรียนรู้ มีการถ่ายทอดและรักษาประวัตติ ภูมิปัญญาวัฒนธรรมท้องถิ่น	กองสวัสดิการสังคมฯ



รายละเอียดโครงการพัฒนา

แผนพัฒนาท้องถิ่น (พ.ศ. ๒๕๖๖ - ๒๕๗๐) ฉบับทบทวน ประจำปี ๒๕๖๕

องค์การบริหารส่วนตำบลคูเม็ก อำเภอเมืองบุรีรัมย์ จังหวัดบุรีรัมย์

แบบ ผ.๐๒

ก. ยุทธศาสตร์จังหวัดที่ ๒ ด้านสังคมและคุณภาพชีวิต

ข. ยุทธศาสตร์การพัฒนาของ อปท. ในเขตจังหวัดที่ ๑ เมืองนำอยู่และคุณภาพชีวิตที่ดี

ยุทธศาสตร์การพัฒนาขององค์การบริหารส่วนตำบลคูเม็ก ที่ ๑ ยุทธศาสตร์การพัฒนาคุณภาพชีวิต

๑.๖ แผนงานสร้างความเข้มแข็งของชุมชน

ที่	โครงการ	วัตถุประสงค์	เป้าหมาย (ผลผลิตของโครงการ)	งบประมาณ					ตัวชี้วัด (KPI)	ผลที่คาดว่าจะได้รับ	หน่วยงาน รับผิดชอบหลัก
				๒๕๖๖ (บาท)	๒๕๖๗ (บาท)	๒๕๖๘ (บาท)	๒๕๖๙ (บาท)	๒๕๗๐ (บาท)			
๙	โครงการรวมพลัง องค์กรสตรี	เพื่อรวมใจถวายใต้ องค์ราชินี	กลุ่มสตรีแม่บ้าน ตำบลคูเม็ก	๓๐,๐๐๐ (อปท.)	๓๐,๐๐๐ (อปท.)	๓๐,๐๐๐ (อปท.)	๓๐,๐๐๐ (อปท.)	๓๐,๐๐๐ (อปท.)	จำนวน ผู้เข้าร่วม กิจกรรม/ โครงการ	กลุ่มสตรีแม่บ้านได้ รวมกิจกรรมถวาย เป็นราชสาส์นการะ และได้เผยแพร่ ผลิตภัณฑ์ของ ตนเอง	กองสวัสดิการ สังคมฯ
๑๐	โครงการจัดหา กายอุปกรณ์ สำหรับผู้พิการ และผู้สูงอายุ	เพื่อดูแลส่งเสริม สุขภาพผู้พิการ และผู้สูงอายุ	กายอุปกรณ์ สำหรับ ผู้พิการและผู้สูงอายุ	-	-	-	-	-	ผู้พิการ และผู้สูงอายุ ผู้สูงอายุมี คุณภาพชีวิต ที่ดีขึ้น	ผู้พิการและ ผู้สูงอายุมี คุณภาพชีวิต ที่ดีขึ้น	กองสวัสดิการ รพ.สต. สปสข.

หมายเหตุ

- แบบ ผ.๐๒ เป็นแบบสำหรับองค์กรปกครองส่วนท้องถิ่นดำเนินการ ที่ต้องลงรายละเอียดในแผนพัฒนาท้องถิ่น พ.ศ. ๒๕๖๖ - ๒๕๗๐ เพื่อนำไปจัดทำงบประมาณรายจ่าย
- พื้นที่หากองค์กรปกครองส่วนท้องถิ่นจะนำโครงการใน แบบ ผ.๐๒ ไปของงบประมาณจากหน่วยงานอื่น ก็สามารถดำเนินการได้ โดยไม่ต้อง “แก้ไข” หรือ “เปลี่ยนแปลง”  
ไปอยู่ใน แบบ ผ.๐๒/๒

รายละเอียดโครงการพัฒนา

แผนพัฒนาท้องถิ่น (พ.ศ. ๒๕๖๖ - ๒๕๗๐) ฉบับทบทวน ประจำปี ๒๕๖๕  
องค์การบริหารส่วนตำบลคูมู่ก อำเภอเมืองบุรีรัมย์ จังหวัดบุรีรัมย์

แบบ ผ.๑๒

ก. ยุทธศาสตร์จังหวัดที่ ๒ ด้านสังคมและคุณภาพชีวิต

ข. ยุทธศาสตร์การพัฒนาของ อปท. ในเขตจังหวัดที่ ๑ เมืองนำอยู่และคุณภาพชีวิตที่ดี

ยุทธศาสตร์การพัฒนาขององค์การบริหารส่วนตำบลคูมู่ก ที่ ๑ ยุทธศาสตร์การพัฒนาคุณภาพชีวิต

๑.๖ แผนงานสร้างความเข้มแข็งของชุมชน

ที่	โครงการ	วัตถุประสงค์	เป้าหมาย (ผลผลิตของโครงการ)	งบประมาณ					ตัวชี้วัด (KPI)	ผลที่คาดว่าจะ จะได้รับ	หน่วยงาน รับผิดชอบหลัก
				๒๕๖๖ (บาท)	๒๕๖๗ (บาท)	๒๕๖๘ (บาท)	๒๕๖๙ (บาท)	๒๕๗๐ (บาท)			
๑๑	โครงการสังคม สูงวัยใส่ใจสุขภาพ ตำบลคูมู่ก ประจำปี	เพื่อส่งเสริมการ พัฒนาสุขภาพและ จัดการเรียนรู้ด้าน สุขภาพ	กลุ่มผู้สูงอายุ ตำบลคูมู่ก หมู่ที่ ๑ - ๑๙	๑๓๕,๐๐๐ (อบต.)	๑๓๕,๐๐๐ (อบต.)	๑๓๕,๐๐๐ (อบต.)	๑๓๕,๐๐๐ (อบต.)	๑๓๕,๐๐๐ (อบต.)	ส่งเสริมพัฒนา คุณภาพชีวิต ให้แก่ผู้สูงอายุ	ผู้สูงอายุได้รับ การส่งเสริมสุขภาพ ทั้งด้านร่างกาย และจิตใจ	กองสวัสดิการ สังคมฯ
๑๒	โครงการอบรมส่งเสริม ผู้สูงวัยใส่ใจสุขภาพ ตำบลคูมู่ก อำเภอเมือง จังหวัดบุรีรัมย์ ประจำปี	เพื่อให้ความรู้ด้าน การดูแลสุขภาพกาย และสุขภาพใจ ให้ผู้ สูงอายุสามารถดูแล ตนเองได้	ผู้สูงอายุหมู่ที่ ๑ - ๑๙	๕๐,๐๐๐ (อบต.)	๕๐,๐๐๐ (อบต.)	๕๐,๐๐๐ (อบต.)	๕๐,๐๐๐ (อบต.)	๕๐,๐๐๐ (อบต.)	ผู้สูงอายุได้ใช้ หลักการ ไปปฏิบัติ ในการพัฒนา คุณภาพชีวิต	ผู้สูงอายุมีทัศนคติ ที่ดีต่อตนเอง และคนรอบข้าง	กองสวัสดิการ



รายละเอียดโครงการพัฒนา

แผนพัฒนาท้องถิ่น (พ.ศ. ๒๕๖๖ - ๒๕๗๐) ฉบับทบทวน ประจำปี ๒๕๖๕

องค์การบริหารส่วนตำบลมูบึก อำเภอเมืองบุรีรัมย์ จังหวัดบุรีรัมย์

แบบ ผ.๑๒

ก. ยุทธศาสตร์จังหวัดที่ ๒ ด้านสังคมและคุณภาพชีวิต

ข. ยุทธศาสตร์การพัฒนาของ อปท. ในเขตจังหวัดที่ ๑ เมืองนำอยู่และคุณภาพชีวิตที่ดี

ยุทธศาสตร์การพัฒนาขององค์การบริหารส่วนตำบลมูบึก ที่ ๑ ยุทธศาสตร์การพัฒนาคุณภาพชีวิต

๑.๖ แผนงานสร้างความเข้มแข็งของชุมชน

ที่	โครงการ	วัตถุประสงค์	เป้าหมาย (ผลผลิตของโครงการ)	งบประมาณ					ตัวชี้วัด (KPI)	ผลที่คาดว่าจะได้รับ	หน่วยงาน รับผิดชอบหลัก
				๒๕๖๖ (บาท)	๒๕๖๗ (บาท)	๒๕๖๘ (บาท)	๒๕๖๙ (บาท)	๒๕๗๐ (บาท)			
๑๓	โครงการให้ความช่วยเหลือประชาชนด้านการส่งเสริมและพัฒนาคุณภาพชีวิต	เพื่อให้ความช่วยเหลือประชาชนด้านการส่งเสริมและพัฒนาคุณภาพชีวิต	หมู่ ๑ - หมู่ ๑๙	๑๐๐,๐๐๐ (อปท.)	๑๐๐,๐๐๐ (อปท.)	๑๐๐,๐๐๐ (อปท.)	๑๐๐,๐๐๐ (อปท.)	๑๐๐,๐๐๐ (อปท.)	ประชาชนที่ได้รับการช่วยเหลือในการพัฒนาคุณภาพชีวิต	ประชาชนได้รับความช่วยเหลือจากหน่วยงานราชการ	กองสวัสดิการสังคมฯ
รวม	๑๓	โครงการ	-	๘๑๕,๐๐๐	๗๑๕,๐๐๐	๘๑๕,๐๐๐	๘๑๕,๐๐๐	๘๑๕,๐๐๐	-	-	-

หมายเหตุ

- แบบ ผ.๑๒ เป็นแบบสำหรับองค์การปกครองส่วนท้องถิ่นดำเนินการ ที่ต้องลงรายละเอียดในแผนพัฒนาท้องถิ่น พ.ศ. ๒๕๖๖ - ๒๕๗๐ เพื่อนำไปจัดทำงบประมาณรายจ่าย
- ทั้งนี้หากองค์การปกครองส่วนท้องถิ่นจะนำโครงการใน แบบ ผ.๑๒ ไปของงบประมาณจากหน่วยงานอื่น ก็สามารถดำเนินการได้ โดยไม่ต้อง “แก้ไข” หรือ “เปลี่ยนแปลง” ไปอยู่ใน แบบ ผ.๑๒/๒

รายละเอียดโครงการพัฒนา

แผนพัฒนาท้องถิ่น (พ.ศ. ๒๕๖๖ - ๒๕๗๐) ฉบับทบทวน ประจำปี ๒๕๖๕  
องค์การบริหารส่วนตำบลคูมู่ก อำเภอเมืองบุรีรัมย์ จังหวัดบุรีรัมย์

แบบ ผ.๐๒

- ก. ยุทธศาสตร์จังหวัดที่ ๒ ด้านสังคมและคุณภาพชีวิต  
ข. ยุทธศาสตร์การพัฒนาของ อปท. ในเขตจังหวัดที่ ๑ เมืองนำอยู่และคุณภาพชีวิตที่ดี  
ยุทธศาสตร์การพัฒนาขององค์การบริหารส่วนตำบลคูมู่ก ที่ ๑ ยุทธศาสตร์การพัฒนาคุณภาพชีวิต  
๑.๗ แผนงานการศาสนาวัฒนธรรมและนันทนาการ

ที่	โครงการ	วัตถุประสงค์	เป้าหมาย (ผลผลิตของโครงการ)	งบประมาณ					ตัวชี้วัด (KPI)	ผลที่คาดว่าจะได้รับ	หน่วยงาน รับผิดชอบหลัก
				๒๕๖๖ (บาท)	๒๕๖๗ (บาท)	๒๕๖๘ (บาท)	๒๕๖๙ (บาท)	๒๕๗๐ (บาท)			
๑	โครงการเข้าค่าย พุทธบุตร (อบรมศีลธรรม - จริยธรรม)	เพื่อส่งเสริมให้เด็ก และเยาวชนมี ระเบียบวินัย ศีลธรรม จริยธรรม คุณธรรมและ ความสามัคคี สามารถนำ หลักธรรม ไปใช้แก้ไขปัญหา ในชีวิตประจำวันได้	อบรมคุณธรรม จริยธรรม เด็กและเยาวชน หมู่ ๑ - หมู่ ๑๙	๑๐๐,๐๐๐ (อปท.)	๑๐๐,๐๐๐ (อปท.)	๑๐๐,๐๐๐ (อปท.)	๑๐๐,๐๐๐ (อปท.)	๑๐๐,๐๐๐ (อปท.)	จำนวน เด็กและ เยาวชน ที่เข้าร่วม กิจกรรม	เด็กและเยาวชน มีระเบียบวินัย ศีลธรรม จริยธรรม คุณธรรมและ ความสามัคคี	กองการศึกษา
๒	โครงการบวช ภาคฤดูร้อน		บวชภาคฤดูร้อน เด็กและเยาวชน หมู่ ๑ - หมู่ ๑๙	๑๐๐,๐๐๐ (อปท.)	๑๐๐,๐๐๐ (อปท.)	๑๐๐,๐๐๐ (อปท.)	๑๐๐,๐๐๐ (อปท.)	๑๐๐,๐๐๐ (อปท.)			

หมายเหตุ

- แบบ ผ.๐๒ เป็นแบบสำหรับองค์การปกครองส่วนท้องถิ่นดำเนินการ ที่ต้องลงรายละเอียดในแผนพัฒนาท้องถิ่น พ.ศ. ๒๕๖๖ - ๒๕๗๐ เพื่อนำไปจัดทำงบประมาณรายจ่าย
- พื้นที่หากองค์การปกครองส่วนท้องถิ่นจะนำโครงการใน แบบ ผ.๐๒ ไปของงบประมาณจากหน่วยงานอื่น ก็สามารถดำเนินการได้ โดยไม่ต้อง “แก้ไข” หรือ “เปลี่ยนแปลง”  
ไปอยู่ใน แบบ ผ.๐๒/๒



## รายละเอียดโครงการพัฒนา

แผนพัฒนาท้องถิ่น (พ.ศ. ๒๕๖๖ - ๒๕๗๐) ฉบับทบทวน ประจำปี ๒๕๖๕  
องค์การบริหารส่วนตำบลคูเม็ก อำเภอเมืองบุรีรัมย์ จังหวัดบุรีรัมย์

แบบ ผ.๐๒

- ก. ยุทธศาสตร์จังหวัดที่ ๒ ด้านสังคมและคุณภาพชีวิต  
ข. ยุทธศาสตร์การพัฒนาของ อปท. ในเขตจังหวัดที่ ๑ เมื่อนำอยู่และคุณภาพชีวิตที่ดี  
ยุทธศาสตร์การบริหารส่วนตำบลคูเม็ก ที่ ๑ ยุทธศาสตร์การพัฒนาคุณภาพชีวิต  
๑.๗ แผนงานการศาสนาวัฒนธรรมและนันทนาการ

ที่	โครงการ	วัตถุประสงค์	เป้าหมาย (ผลผลิตของโครงการ)	งบประมาณ					ตัวชี้วัด (KPI)	ผลที่คาดว่าจะ ได้รับ	หน่วยงาน รับผิดชอบหลัก
				๒๕๖๖ (บาท)	๒๕๖๗ (บาท)	๒๕๖๘ (บาท)	๒๕๖๙ (บาท)	๒๕๗๐ (บาท)			
๓	โครงการแห่เทียน เข้าพรรษาประจำปี	เพื่ออนุรักษ์สืบทอด ขนบธรรมเนียม วัฒนธรรม ประเพณี อันดีงามของ ท้องถิ่นไทย	เพื่อจ่ายตามโครงการ แห่เทียนพรรษา ประจำปี	๓๐๐,๐๐๐ (อบต.)	๓๐๐,๐๐๐ (อบต.)	๓๐๐,๐๐๐ (อบต.)	๓๐๐,๐๐๐ (อบต.)	๓๐๐,๐๐๐ (อบต.)	จำนวน ผู้เข้าร่วม โครงการ	ขนบธรรมเนียม ประเพณีได้รับ การอนุรักษ์ จากคน ในท้องถิ่น	กองการศึกษา
๔	อุดหนุนที่ทำการ ปกครองจังหวัด บุรีรัมย์ เพื่อจ่าย ตามโครงการ จัดงานประเพณี ขึ้นเขาพนมรุ้ง	เพื่อส่งเสริมการ ท่องเที่ยว ของ จังหวัดบุรีรัมย์ ให้เป็นรู้จัก ประเพณี ขึ้นเขาพนมรุ้ง	อุดหนุนที่ทำการ ปกครองจังหวัดบุรีรัมย์ จัดงานประเพณี ขึ้นเขาพนมรุ้ง	๑๐,๐๐๐ (อบต.)	๑๐,๐๐๐ (อบต.)	๑๐,๐๐๐ (อบต.)	๑๐,๐๐๐ (อบต.)	๑๐,๐๐๐ (อบต.)	จำนวน ผู้มา ชมงาน ท่องเที่ยว	ส่งเสริมการ ท่องเที่ยวของ จังหวัดบุรีรัมย์ ให้เป็นที่รู้จัก มากขึ้น	

## รายละเอียดโครงการพัฒนา

แผนพัฒนาท้องถิ่น (พ.ศ. ๒๕๖๖ - ๒๕๗๐) ฉบับทบทวน ประจำปี ๒๕๖๕  
องค์การบริหารส่วนตำบลลุมพิก อำเภอเมืองบุรีรัมย์ จังหวัดบุรีรัมย์

แบบ ผ.๐๒

- ก. ยุทธศาสตร์จังหวัดที่ ๒ ด้านสังคมและคุณภาพชีวิต  
ข. ยุทธศาสตร์การพัฒนาของ อปท. ในเขตจังหวัดที่ ๑ เมืองนำอยู่และคุณภาพชีวิตที่ดี  
ยุทธศาสตร์การพัฒนาขององค์การบริหารส่วนตำบลลุมพิก ที่ ๑ ยุทธศาสตร์การพัฒนาคุณภาพชีวิต  
๑.๗ แผนงานการสาธารณสุขวัฒนธรรมและนันทนาการ

ที่	โครงการ	วัตถุประสงค์	เป้าหมาย (ผลผลิตของโครงการ)	งบประมาณ					ตัวชี้วัด (KPI)	ผลที่คาดว่าจะได้รับ	หน่วยงาน รับผิดชอบหลัก
				๒๕๖๖ (บาท)	๒๕๖๗ (บาท)	๒๕๖๘ (บาท)	๒๕๖๙ (บาท)	๒๕๗๐ (บาท)			
๕	โครงการส่งเสริม การเรียนรู้ ภูมิปัญญาท้องถิ่น / ประเพณีชาวบ้าน	เพื่อส่งเสริมให้เด็ก และเยาวชนได้เรียนรู้ และอนุรักษ์ สืบสาน วัฒนธรรม ประเพณี ภูมิปัญญาท้องถิ่นไทย	จัดกิจกรรม เสริมด้านภูมิ ปัญญาให้กับ เด็กและ เยาวชน หมู่ ๑ - หมู่ ๑๙	๓๐,๐๐๐ (อปท.)	๓๐,๐๐๐ (อปท.)	๓๐,๐๐๐ (อปท.)	๓๐,๐๐๐ (อปท.)	๓๐,๐๐๐ (อปท.)	เด็กและ เยาวชน มีความรู้ด้าน ภูมิปัญญา ท้องถิ่นเพิ่ม มากขึ้น	เด็กและเยาวชน ได้รับความรู้ ด้านภูมิปัญญา ประเพณี ท้องถิ่นไทย ได้รับการอนุรักษ์ จากคนในท้องถิ่น	กองการศึกษา สนง.ปลัด
๖	โครงการจัดงาน หรือ อุดหนุนสนับสนุน ประเพณีลอยกระทง หมู่ ๑ - หมู่ ๑๙	เพื่ออนุรักษ์ สืบทอด ขนบธรรมเนียม วัฒนธรรม ประเพณี อันดีงามของ ท้องถิ่นไทย	จัดงานหรือ อุดหนุนสนับสนุน ประเพณีลอยกระทง หมู่ ๑ - หมู่ ๑๙	๒๕๐,๐๐๐ (อปท.)	๒๕๐,๐๐๐ (อปท.)	๒๕๐,๐๐๐ (อปท.)	๒๕๐,๐๐๐ (อปท.)	๒๕๐,๐๐๐ (อปท.)	จำนวน ผู้เข้าร่วม โครงการ	ขนบธรรมเนียม ประเพณีได้รับ การอนุรักษ์ จากคน ในท้องถิ่น	



## รายละเอียดโครงการพัฒนา

แผนพัฒนาท้องถิ่น (พ.ศ. ๒๕๖๖ - ๒๕๗๐) ฉบับทบทวน ประจำปี ๒๕๖๕  
องค์การบริหารส่วนตำบลลุมพิก อำเภอเมืองบุรีรัมย์ จังหวัดบุรีรัมย์

แบบ ผ.๐๒

- ก. ยุทธศาสตร์จังหวัดที่ ๒ ด้านสังคมและคุณภาพชีวิต  
ข. ยุทธศาสตร์การพัฒนาของ อปท. ในเขตจังหวัดที่ ๑ เมืองนำอยู่และคุณภาพชีวิตที่ดี  
ยุทธศาสตร์การพัฒนาขององค์การบริหารส่วนตำบลลุมพิก ที่ ๑ ยุทธศาสตร์การพัฒนาคุณภาพชีวิต  
๑.๗ แผนงานการสาธารณสุขวัฒนธรรมและนันทนาการ

ที่	โครงการ	วัตถุประสงค์	เป้าหมาย (ผลผลิตของโครงการ)	งบประมาณ					ตัวชี้วัด (KPI)	ผลที่คาดว่าจะได้รับ	หน่วยงาน รับผิดชอบหลัก
				๒๕๖๖ (บาท)	๒๕๖๗ (บาท)	๒๕๖๘ (บาท)	๒๕๖๙ (บาท)	๒๕๗๐ (บาท)			
๗	โครงการแข่งขัน กีฬาด้านยาเสพติด ประจำปี ลุมพิกเกมส์	เพื่อส่งเสริมให้ ประชาชน และ เยาวชนรักการ ออกกำลังกาย และใช้เวลาว่าง ให้เกิดประโยชน์	หมู่ ๑ - หมู่ ๑๙	๕๐๐,๐๐๐ (อปท.)	๕๐๐,๐๐๐ (อปท.)	๕๐๐,๐๐๐ (อปท.)	๕๐๐,๐๐๐ (อปท.)	๕๐๐,๐๐๐ (อปท.)	จำนวน นักกีฬาที่ เข้าร่วม การแข่งขัน	ประชาชน และ เยาวชนรักการ ออกกำลังกาย และใช้เวลาว่าง ให้เกิดประโยชน์	กองการศึกษา
๘	โครงการจัดซื้อ เครื่องออกกำลังกาย	เพื่อส่งเสริมให้ ประชาชน และ เยาวชนรักการ ออกกำลังกาย และใช้เวลาว่าง ให้เกิดประโยชน์	หมู่ ๑ - หมู่ ๑๙	๓๐๐,๐๐๐ (อปท.)	๓๐๐,๐๐๐ (อปท.)	๓๐๐,๐๐๐ (อปท.)	๓๐๐,๐๐๐ (อปท.)	๓๐๐,๐๐๐ (อปท.)	เครื่องออก กำลังกาย ที่มีมาตรฐาน	ประชาชน มีเครื่อง ออกกำลังกาย ที่มีมาตรฐาน และใช้เวลาว่าง ให้เกิดประโยชน์	กองช่าง กองคลัง กองการศึกษา

## รายละเอียดโครงการพัฒนา

แผนพัฒนาท้องถิ่น (พ.ศ. ๒๕๖๖ - ๒๕๗๐) ฉบับทบทวน ประจำปี ๒๕๖๕  
องค์การบริหารส่วนตำบลมูบึก อำเภอเมืองบุรีรัมย์ จังหวัดบุรีรัมย์

แบบ ผ.๐๒

- ก. ยุทธศาสตร์จังหวัดที่ ๒ ด้านสังคมและคุณภาพชีวิต  
ข. ยุทธศาสตร์การพัฒนาของ อบต. ในเขตจังหวัดที่ ๑ เมื่อนำอยู่และคุณภาพชีวิตที่ดี  
ยุทธศาสตร์การพัฒนาขององค์การบริหารส่วนตำบลมูบึก ที่ ๑ ยุทธศาสตร์การพัฒนาคุณภาพชีวิต  
๑.๗ แผนงานการสาธารณสุขและนันทนาการ

ที่	โครงการ	วัตถุประสงค์	เป้าหมาย (ผลผลิตของโครงการ)	งบประมาณ				ตัวชี้วัด (KPI)	ผลที่คาดว่าจะได้รับ	หน่วยงาน รับผิดชอบหลัก
				๒๕๖๖ (บาท)	๒๕๖๗ (บาท)	๒๕๖๘ (บาท)	๒๕๖๙ (บาท)			
๙	โครงการปรับปรุง ภูมิทัศน์ สนามกีฬา อบต.	เพื่อส่งเสริมให้ ประชาชนและ เยาวชนรักการ ออกกำลังกาย และใช้เวลาว่าง ให้เกิดประโยชน์ และเพื่อใช้เป็น สนามกีฬา ของ อบต.	ปรับปรุงภูมิทัศน์ สนามกีฬา ที่ได้มาตรฐาน - จัดทำเสาธงที่ได้ มาตรฐาน - จัดทำกระถางคบเพลิง - ปรับปรุงเสาประตู ฟุตบอล - ท้องน้ำชั่วคราว - ปรับปรุงสนามเบตอง	๕๐๐,๐๐๐ (อบต.)	-	-	-	สนามกีฬา ที่ได้ มาตรฐาน	ประชาชน มีสถานที่ ออกกำลังกาย ที่มีมาตรฐาน และใช้เวลาว่าง ให้เกิดประโยชน์	กองการศึกษา กองช่าง กองคลัง
รวม	๙	โครงการ	-	๒,๐๙๐,๐๐๐	๑,๕๙๐,๐๐๐	๑,๕๙๐,๐๐๐	๑,๕๙๐,๐๐๐	-	-	-



## รายละเอียดโครงการพัฒนา

แผนพัฒนาท้องถิ่น (พ.ศ. ๒๕๖๖ - ๒๕๗๐) ฉบับทบทวน ประจำปี ๒๕๖๕

แบบ ผ.๑๒

องค์การบริหารส่วนตำบลมูบึก อำเภอเมืองบุรีรัมย์ จังหวัดบุรีรัมย์

ก. ยุทธศาสตร์จังหวัดที่ ๒ ด้านสังคมและคุณภาพชีวิต

ข. ยุทธศาสตร์การพัฒนาของ อปท. ในเขตจังหวัดที่ ๑ เมืองนำอยู่และคุณภาพชีวิตที่ดี

ยุทธศาสตร์การพัฒนาขององค์การบริหารส่วนตำบลมูบึก ที่ ๑ ยุทธศาสตร์การพัฒนาคุณภาพชีวิต

## ๑.๘ แผนงานงบประมาณ

ที่	โครงการ	วัตถุประสงค์	เป้าหมาย (ผลผลิตของโครงการ)	งบประมาณ					ตัวชี้วัด (KPI)	ผลที่คาดว่าจะได้รับ	หน่วยงาน รับผิดชอบหลัก
				๒๕๖๖ (บาท)	๒๕๖๗ (บาท)	๒๕๖๘ (บาท)	๒๕๖๙ (บาท)	๒๕๗๐ (บาท)			
๑	สนับสนุน เบี้ยยังชีพ ผู้สูงอายุ	เพื่อจ่ายเป็นเงินสงเคราะห์ เบี้ยยังชีพผู้สูงอายุ (เงินอุดหนุนทั่วไป โครงการสร้างหลักประกัน รายได้แก่ผู้สูงอายุ) ในเขตองค์การบริหาร ส่วนตำบลมูบึกที่มีสิทธิ และคุณสมบัติครบถ้วน ตามหลักเกณฑ์ระเบียบกระทรวงมหาดไทยว่าด้วย หลักเกณฑ์การจ่ายเงิน เบี้ยยังชีพผู้สูงอายุของ องค์การปกครองส่วน ท้องถิ่น พ.ศ. ๒๕๕๒ - ฉบับที่ ๔ พ.ศ. ๒๕๖๒ ที่ได้ขึ้นทะเบียนไว้แล้ว โดยจ่ายอัตราเบี้ยยังชีพ รายเดือนแบบขั้นบันได สำหรับผู้สูงอายุ	ผู้สูงอายุที่ได้ ขึ้นทะเบียน ขอรับเงินเบี้ยยังชีพไว้ กับองค์การปกครองส่วน ท้องถิ่น ตามประกาศ รายชื่อประจำ ปีงบประมาณ	๑๒,๕๐๐,๐๐๐ (อ.บ.ต.)	๑๒,๖๐๐,๐๐๐ (อ.บ.ต.)	๑๒,๗๐๐,๐๐๐ (อ.บ.ต.)	๑๒,๘๐๐,๐๐๐ (อ.บ.ต.)	๑๒,๙๐๐,๐๐๐ (อ.บ.ต.)	ผู้สูงอายุได้รับเงิน สงเคราะห์ เบี้ยยังชีพผู้สูงอายุ ในการดำรงชีพ	กองสวัสดิการ สังคม	

**รายละเอียดโครงการพัฒนา**  
**แผนพัฒนาท้องถิ่น (พ.ศ. ๒๕๖๖ - ๒๕๗๐) ฉบับทบทวน ประจำปี ๒๕๖๕**  
**องค์การบริหารส่วนตำบลมูบึก อำเภอเมืองบุรีรัมย์ จังหวัดบุรีรัมย์**

แบบ ผ.๑๒

**ก. ยุทธศาสตร์จังหวัดที่ ๒ ด้านสังคมและคุณภาพชีวิต**  
**ข. ยุทธศาสตร์การพัฒนาของ อปท. ในเขตจังหวัดที่ ๑ เมืองน่าอยู่และคุณภาพชีวิตที่ดี**  
**ยุทธศาสตร์การพัฒนาขององค์การบริหารส่วนตำบลมูบึก ที่ ๑ ยุทธศาสตร์การพัฒนาคุณภาพชีวิต**  
**๑.๘ แผนงานงบกลาง**

ที่	โครงการ	วัตถุประสงค์	เป้าหมาย (ผลผลิตของโครงการ)	งบประมาณ					ตัวชี้วัด (KPI)	ผลที่คาดว่าจะได้รับ	หน่วยงาน รับผิดชอบหลัก
				๒๕๖๖ (บาท)	๒๕๖๗ (บาท)	๒๕๖๘ (บาท)	๒๕๖๙ (บาท)	๒๕๗๐ (บาท)			
๒	สนับสนุน เบี้ยยังชีพ ความพิการ	เพื่อจ่ายเบี้ยสงเคราะห์ เบี้ยยังชีพพิการและ ทุพพลภาพ ในเขตองค์การ บริหารส่วนตำบลมูบึก ที่มี สิทธิและคุณสมบัติครบถ้วน ตามหลักเกณฑ์ระเบียบ กระทรวงมหาดไทยด้วย หลักเกณฑ์การจ่ายเบี้ยความ พิการให้คนพิการขององค์กร ปกครองส่วนท้องถิ่น พ.ศ. ๒๕๕๓ - ฉบับที่ ๔ พ.ศ. ๒๕๖๒ ที่ได้ขึ้น ทะเบียนไว้แล้ว	คนพิการและทุพพลภาพ ที่ได้ขึ้นทะเบียนขอรับ เงินเบี้ยยังชีพไว้กับ องค์กรปกครองส่วน ท้องถิ่น ตามประกาศ รายชื่อประจำปี งบประมาณ	๕,๐๐๐,๐๐๐ (อปต.)	๕,๐๐๐,๐๐๐ (อปต.)	๕,๐๐๐,๐๐๐ (อปต.)	๕,๐๐๐,๐๐๐ (อปต.)	๕,๐๐๐,๐๐๐ (อปต.)	คนพิการและ ทุพพลภาพ ที่ได้ ขึ้นทะเบียน ขอรับเงินเบี้ยยัง ชีพไว้กับองค์กร ปกครองส่วน ท้องถิ่น ตาม ประกาศรายชื่อ ประจำปี งบประมาณ ได้รับเงิน ๑๐๐% ครบถ้วน ๑๐๐%	คนพิการและทุพพล ภาพ ได้รับเงิน สงเคราะห์เบี้ยยังชีพ ในการดำรงชีพ	กองสวัสดิการ กองคลัง
๓	สนับสนุน เบี้ยยังชีพ ผู้ป่วยเอดส์	เพื่อจ่ายเป็นเบี้ยยังชีพ ผู้ป่วยเอดส์ที่แพทย์รับรอง และได้ทำการวินิจฉัยแล้ว ตามระเบียบกระทรวง มหาดไทยว่าด้วยการ จ่ายเงินสงเคราะห์เบี้ยยัง ชีพขององค์กรปกครอง ส่วนท้องถิ่น พ.ศ. ๒๕๔๘	ผู้ป่วยเอดส์ที่แพทย์ รับรองและได้ทำการ วินิจฉัยแล้ว ที่ได้ขึ้น ทะเบียนขอรับเงิน เบี้ยยังชีพไว้กับองค์กร ปกครองส่วนท้องถิ่น	๙๐,๐๐๐ (อปต.)	๙๐,๐๐๐ (อปต.)	๙๐,๐๐๐ (อปต.)	๙๐,๐๐๐ (อปต.)	๙๐,๐๐๐ (อปต.)	ผู้ป่วยเอดส์ ที่ ได้ขึ้นทะเบียน ขอรับเงินเบี้ย ยังชีพไว้กับ องค์กรปกครอง ส่วนท้องถิ่น ได้รับเงินครบ ถ้วน ๑๐๐ %	ผู้ป่วยเอดส์ ได้รับเงินสงเคราะห์ เบี้ยยังชีพ ในการดำรงชีพ	กองสวัสดิการ กองคลัง



## รายละเอียดโครงการพัฒนา

แผนพัฒนาท้องถิ่น (พ.ศ. ๒๕๖๖ - ๒๕๗๐) ฉบับทบทวน ประจำปี ๒๕๖๕  
องค์การบริหารส่วนตำบลลุมพิก อำเภอเมืองบุรีรัมย์ จังหวัดบุรีรัมย์

แบบ ผ.๐๒

- ก. ยุทธศาสตร์จังหวัดที่ ๒ ด้านสังคมและคุณภาพชีวิต  
ข. ยุทธศาสตร์การพัฒนาของ อปท. ในเขตจังหวัดที่ ๑ เมืองน่าอยู่และคุณภาพชีวิตที่ดี  
ยุทธศาสตร์การพัฒนาขององค์การบริหารส่วนตำบลลุมพิก ที่ ๑ ยุทธศาสตร์การพัฒนาคุณภาพชีวิต  
๑.๘ แผนงานงบกลาง

ที่	โครงการ	วัตถุประสงค์	เป้าหมาย (ผลผลิตของโครงการ)	งบประมาณ					ตัวชี้วัด (KPI)	ผลที่คาดว่าจะได้รับ	หน่วยงาน รับผิดชอบหลัก
				๒๕๖๖ (บาท)	๒๕๖๗ (บาท)	๒๕๖๘ (บาท)	๒๕๖๙ (บาท)	๒๕๗๐ (บาท)			
๔	โครงการสมทบ กองทุนสวัสดิการ ชุมชนตำบลลุมพิก	เพื่อสมทบกองทุน สวัสดิการชุมชน ตำบลลุมพิก	หมู่ ๑ - หมู่ ๑๙	๕๐,๐๐๐ (อปท.)	๖๐,๐๐๐ (อปท.)	๗๐,๐๐๐ (อปท.)	๘๐,๐๐๐ (อปท.)	๘๐,๐๐๐ (อปท.)	ประชาชน ตำบล ลุมพิกได้รับ สวัสดิการ เพิ่มขึ้น	มีกองทุน สวัสดิการ ชุมชนในตำบล	กองสวัสดิการ
๕	สมทบกองทุนระบบ หลักประกันสุขภาพ แห่งชาติ (สปสช.) ในระดับท้องถิ่น หรือพื้นที่	เพื่อสนับสนุน ค่าใช้จ่าย ในการบริหารหรือ พัฒนากองทุน หลักประกันสุขภาพ ในระดับพื้นที่	สนับสนุนงบประมาณ สมทบกองทุน หลักประกันสุขภาพ เพื่อสนับสนุนค่า ใช้จ่ายในการ บริหารหรือพัฒนา	๓๐๐,๐๐๐ (อปท.)	๓๐๐,๐๐๐ (อปท.)	๓๐๐,๐๐๐ (อปท.)	๓๐๐,๐๐๐ (อปท.)	๓๐๐,๐๐๐ (อปท.)	ประชาชน ได้รับ บริการด้าน สาธารณสุข ทั่วถึง	เสริมสร้างสุขภาพ และป้องกันโรค และสร้างแผน สุขภาพชุมชนที่มี ประสิทธิภาพ	สนง.ปลัด

## รายละเอียดโครงการพัฒนา

แผนพัฒนาท้องถิ่น (พ.ศ. ๒๕๖๖ - ๒๕๗๐) ฉบับทบทวน ประจำปี ๒๕๖๕  
องค์การบริหารส่วนตำบลคูเมือง อำเภอเมืองบุรีรัมย์ จังหวัดบุรีรัมย์

แบบ ผ.๐๒

- ก. ยุทธศาสตร์จังหวัดที่ ๒ ด้านสังคมและคุณภาพชีวิต  
ข. ยุทธศาสตร์การพัฒนาของ อปท. ในเขตจังหวัดที่ ๑ เมืองนำอยู่และคุณภาพชีวิตที่ดี  
ยุทธศาสตร์การพัฒนาขององค์การบริหารส่วนตำบลคูเมือง ที่ ๑ ยุทธศาสตร์การพัฒนาคุณภาพชีวิต  
๑.๘ แผนงานงบกลาง

ที่	โครงการ	วัตถุประสงค์	เป้าหมาย (ผลผลิตของโครงการ)	งบประมาณ					ตัวชี้วัด (KPI)	ผลที่คาดว่าจะได้รับ	หน่วยงาน รับผิดชอบหลัก
				๒๕๖๖ (บาท)	๒๕๖๗ (บาท)	๒๕๖๘ (บาท)	๒๕๖๙ (บาท)	๒๕๗๐ (บาท)			
๖	โครงการป้องกันและบรรเทาสาธารณภัยต่างๆ รวมทั้งการให้ความช่วยเหลือแก่ผู้ประสบภัย	เพื่อช่วยเหลือประชาชน ผู้ประสบปัญหาสาธารณภัยต่างๆ อาทิเช่น ภัยแล้ง, ภัยหนาว, ภัยธรรมชาติ อัคคีภัย ฯลฯ	หมู่ ๑ - หมู่ ๑๙	๖๐๐,๐๐๐ (อปท.)	๖๐๐,๐๐๐ (อปท.)	๖๐๐,๐๐๐ (อปท.)	๖๐๐,๐๐๐ (อปท.)	๖๐๐,๐๐๐ (อปท.)	ประชาชนที่ประสบสาธารณภัยต่างๆ ได้รับการช่วยเหลือ	ประชาชน ผู้ประสบภัย ได้รับความช่วยเหลือจากหน่วยงานราชการ	สนง.ปลัด กองคลัง
รวม	๖	โครงการ	-	๑๘,๕๔๐,๐๐๐	๑๘,๖๕๐,๐๐๐	๑๘,๗๖๐,๐๐๐	๑๘,๘๗๐,๐๐๐	๑๘,๙๘๐,๐๐๐			